工商晚報午刊
上午十一時半出版
中華民國僑委會登記証台教新字第壹式壹號
THE KUNG SHEUNG EVENING NEWS
43, Des Voeux Road, Central
HONG KONG
Cable Address: 2075
P. O. Box 63
督印及承印：工商日報有限公司
社址：香港德輔道中四十三號
電話
編輯部：二六七八九
營業部：式四二九六
廣告部：二式一六〇
社長室：式五四九五
電報掛號：二〇七五
郵政信箱：六十三號
新聞紙第五九一八號
出紙壹大張售價壹毫

全部最新科學化驗眼配鏡

九龍彌敦道（麗斯戲院側）

順昌眼鏡公司

昨已開幕

本公司昨天舉行隆重開幕典禮荷蒙
林鳳小姐
張仲文小姐
樂蒂小姐
惠臨主持剪綵慶典
社會賢達
同業前輩
文化先進
隆情厚況寵惠光臨謹此致謝
順昌眼鏡公司謹謝
九龍彌敦道麗斯戲院側
電話：五九二九一

世界名廠
唯我獨多

光學專家
最新科學
驗眼配鏡

AO
總代理：成記華行

奇勒
KRETZ

花巴
FABER

惠仙娜
Vidéla
總代理：賓華行

Rodenstock
羅敦司德
總代理：曉莊貿易行
香港雪廠街九號五樓

博士倫
BAUSCH & LOMB
B&L
總代理：大昌洋行

潘狄
JP
總代理：華茂洋行

卡爾蔡司鏡片
CARL ZEISS
UMBRAL-PUNKTAL-UROPAL
Sole Agents: CARLOWITZ & CO. LTD.
HONG KONG

德國名廠
馬維兹眼鏡架
MARWITZ
總代理：禮和洋行

胡翁
閃特靈
HUCA
女庄鑲石名貴鏡架
SCINTILLA
HUGUENEIN FRERES
(PARIS)
法國最精巧出品

將世界十大名廠聯合在九龍順昌眼鏡公司
全部最新款式聯合展出
敬請各界人仕惠臨參觀

新張期內一律特價發售，凡惠顧本公司貨品，均贈禮物一份，人人可得

卡爾蔡司最新科學化設備 ▼

美駐港總領事否認 美艦取銷來港停泊
港府發言人亦謂不知有此事

【本報專訊】關於外傳美艦已取銷來港休憩之習慣訪問一事，駐港美總領事皮智禮否認，謂爲完全不確。該消息係來自美聯社，并謂目前本港祇有一萬噸艦，保衛艦發生戰事時撤退美僑者。

自消息發表後，立即引起市面之若干揣測。皮智禮總領事稱，香港已列爲不准美艦及人員所到之地區，係絕對無稽之談，渠揭露，當此晤記者時，正與兩位美海軍將軍共進晚餐于私邸。皮智禮並指出，近數週來如美國軍人來港休假人數減少，祇係因忙于在台灣海峽工作而已。

昨夕，美聯社香港分社亦謂，美總領事亦無保留地否認香港已不是美艦及美國軍人所到之區。

香港政府發言人於討論此消息時，謂此報導對渠亦係新聞。渠謂渠不知香港爲美艦停泊範圍之外。

事實上去月美艦來港停泊共達七十三艘，平均每日兩艘以上，九月份開始，「麥凱提」號經常留在港海，並且還有「格立普」和「納提」兩艦經常往來。現時泊港之「馬高芬」號，則于十一日到港。

亞洲流行性感冒 今冬會再來
孕婦及心肺病人宜注射疫苗

【本報專訊】世界衛生組織報告，造成去年盛行「亞洲流行性感冒」之病苗，預料今秋將作輕弱之重臨。該組織之專家最近在斯德哥爾摩開會，檢討流感疫苗之重要新進展。

據稱，一九五七年曾被傳染之人士，對此似有基本之免疫性，因此，如時疫再發生，可能避過。有六七成保護效力預防疫苗，許多國家現已有大量儲用，此項注射對孕婦及患心病與肺病之人，特別重要，該會認爲今後數年發生者，仍爲「亞洲流行性感冒」，但將比去年微弱，因去年已加強之自然抵抗力已使其難於抬頭。（日）

美股份商 月杪訪港

【本報專訊】美國金美律公司總裁及「五利基金」創辦人金美律，將於本週五由檀香山來港，考察業務。該公司遠東總分行已定期本月廿九日在美僑俱樂部設酒會歡迎，並柬邀全港各界有關人士參加。金氏原爲明尼聖里斯投資公司副總裁，一九四六年創辦金美律公司，他現正作每年例行之環球旅行，與該基金之投資作直接接觸。（乙）

胸科會議閉幕 港肺病死人漸減
解決肺病人多問題改用門診方法

【本報專訊】醫務署高級肺科專科醫官摩地醫生，昨在國際胸科會議宣讀一篇以「香港官方撲滅肺病問題」爲題之研究報告。摩地醫生指出：一九五六年，肺病死亡人數，佔全部死亡人數百份之十三‧五；死亡率爲每十萬人一百零七人，是一九五一年以來之最低紀錄。原因是肺病之傳染，已受控制，但仍是本港衛生最突出的難題。

摩地醫生之報告並說：一九五六年醫務署檢驗委員執行之例行檢驗人士，達一萬二千人，其中是因有肺病而被拒錄用的，比因其他理由而被拒者爲多。

官方撲滅肺病計劃的目的，是在其可能範圍之內，盡量予肺病者以治療，務求在最早時間爲嬰兒作肺病免疫保護。不過這種龐大的集體努力中，無可避免的失敗也是有的。

摩氏最後謂，以本港環境而論，相信由病人到醫院就診，是最可能解決本港肺病人多問題的方法，如果有其他藥物供應，此種辦法，將必獲採納。

國際胸科會議全部議程，已於昨日結束，多數與會者，今日離港前赴馬尼拉參加另一會議。（乙）

秋意漸濃 空氣乾燥

【本報專訊】邇來氣候，不但早晚已有秋意，而且空氣也漸乾燥。據天文台紀錄，今晨七時，濕度只爲百分之五十九，爲月來最乾燥之紀錄。

天文台今晨報告稱：今晨三時，颱風艾璽集結于關島以西約二百八十浬，向西移動，時速十浬。

日本及中國北部之氣壓頗高，中國海之氣壓則低，預測今日吹和緩東北偏北風，天色頗好。

今晨七時，天文台錄得華氏表七十九度，昨日最高氣溫紀錄爲華氏表八十三度。今日得雨量爲〇‧三八吋。（乙）

加拿大單 市價續好

【本報專訊】今晨倫敦韓眼鈔報乙式。K金單報二五三‧七五，隨升二五三‧八七五（九時四十二分）。

期鈔開報五‧八〇七五，隨升五‧八一一二五（九時四十二分）。昨天本報的一週金鈔會聯重地指出，需金鈔價係在半皮待變中，借賬！密金鈔價已好轉矣。

美電報五‧八二七五，通天單報五‧八一五，加拿大單報五‧九五（升）。（恒）

龍城電話局 已開始打樁

爲增強電話供應，發展九龍城電話網，九龍城電話新分所，位於龍城附近之地，刻已大致完成，打樁工作亦告開始。該新分所佔地三千餘平方呎。新分所落成後，第一期計劃將裝設線七千對，將來更可按步增多五千對，即總數成爲一萬二千對。

啓德最新設施 遍置巨型煙灰缸

【本報專訊】啓德機場辦事處最近之革新措施，係安設數十個煙灰缸，但此種煙灰缸，並非一條放在櫃上者。此爲特大之新型之錫片製造煙灰缸，每個高三呎深，直徑二呎，外漆藍色，印以白字，任何人均可一望而知。缸內半貯細砂，置於需要之區，以免往來人士將煙蒂、火柴枝及零碎廢物亂擲。（日）

預防兇手逃澳 警方嚴查旅客
駭人刼殺案未破

【本報澳門專訊】香港啓超道之三屍案，港方已嚴密偵查，對來澳旅客，檢查特嚴。據傳該案中一兇徒，手部有特徵，故均在港澳輪船碼頭，每晚注意男搭客手部，以防匪徒離港。

澳麵粉價 驚人暴漲

【本報澳門專訊】因加拿大碼頭罷工影響，根麵粉來源停頓，由前天起，澳門麵粉市價暴漲，爲近年來最高，每包漲五元有奇，製造麵包商業遭影響。

搭霸王車 男子被控

【本報專訊】男子鍾章，四十三歲，今晨在九龍裁判署被控：昨日乘搭ＨＫ四二五六號巴士，瞞避車資。此宗控案，是警方所需易而非用禁例提訊，而非用票控方式。目前傳警方對搭霸王車者將採票控方式，此案證明未確。（乙）

韓隊昨賽和 佛爺的看法

‧柴進‧

昨韓國漢城隊首戰九龍華聯，結果三比三賽成和局。賽後，足總教練黎兆榮，認爲昨天一仗，九龍華聯本來應該獲勝的，惜下半場林錦棠和吳偉文，先後受傷，影響實力。

「佛爺」認爲漢城隊昨天踢不出該隊原來水準，全隊的進攻踢法，似乎完全改變。全隊十一球員中，僅中鋒崔貞敏，具有威脅力，門將咸興哲，在撲出撲救的時間，完全不合節拍，是昨天韓隊失三球之最大原因。昨天客軍之演出，其氣力較以往來港作賽時差得頗遠，中場常出現「困觀」，這或因天氣太熱之故。本來韓國足球隊是以死纏爛打，氣力充足見長，但是，昨仗韓隊似乎僅知道控球在脚的踢法，以致在進攻之際，球多積傳，甚至遇阻時，將球傳後，使得崔貞敏個人孤軍深入。雖然，有時能將球傳給崔貞敏，却每因援應無人失去。

不過，漢城隊昨仗，由於駐港韓僑，透露九龍華聯陣容時，認爲華聯陣容以兩前鋒何應芬和林錦棠作中衛，力不實，逼初賽有輕敵之意，更并昨日天氣太熱，韓波後勁有以致之。

「佛爺」最後表示，漢城隊實力，雖不如韓國國家隊，不過，韓隊之拚命踢法，第二三仗踢夜波，反而對他們有利，因此，港隊對明日及第三日，不宜輕敵也。

漢城今日環遊香港 明晚再戰港華聯隊
宋靈聖指導東華球員操練

【本報專訊】漢城足球隊在港第一仗，昨在政府大球場上演，票房紀錄實數一萬九千餘元。華協理事長關炳棠笑謂「球圓總統」小洗說：「二叔公勢不留下嚇」。「韓國之寶」崔貞敏，仍爲客軍最活躍的一員，他底切入空位，快腳低射的球技，依然惹人好感。第一球之進，傷態之「一長人添」速度所限；自然無話可說。第二球的側射，角度巧妙，則尤有足稱。

韓隊的「防禦」縮得太小，故中場外圍爭不到主動，下半場已加改善，故能拉成和局。港、韓雙方「兄弟波」，而各將演出「硬而不茅」，這一種體育精神是值得稱讚的。

「巴萊浩」與名宿宋靈聖在坭茶座共商東華足球隊集訓的事宜，當「槍駒」巳接受東華之請，任該隊教頭，每逢星期一、三、五下午六時，假跑馬地場操練。

曾啓榮、吳汝威、曾興渠、盛燦會之皋際名宿，于午間在英京參加過了球人聯誼會週年同人大會之後，曾「咩午」累性告了下午假期，不返新界，聯車到大球場觀戰，曾與並與黎佛爺談。

函深僑維轉入「原子巴士」系，佛爺毅有「原子」之度的說：「職業至上」，「黑臉」不失爲明智的決定。」黎兆榮反以「朱士匯」之「樂職從波」轉入傑志，總爲有點那個。黎「敦一」亦確具決手度也。

港韓第一個回合，以三比三打成平手，今午客軍將受主會招待環遊香島，明晚改作夜戰對港華。（登）

鐘聲水運會 今晚舉行

鐘聲慈善社，定於今晚七時半，在西環域多利泳場舉行第三次水運會，競賽項目共八個，預料有劇烈的爭逐。全場獎品由該社社長副社長程振球發，並親臨主持頒獎。

啓

今天因告擠，各版更調如下：電訊刊第四頁，港聞刊第二頁，夜香江暫停一天。

晨操鏡頭

上週早課綜述（上）

文王

首次賽馬，明天便截止報名，分組表一公佈，大局便粗定。有幾會參戰的一四七班及C組馬，大致均有四週的操練，前三週是久休復課的初步準備功夫，近三週才是磨練的階段，上週功課，是磨練的開始，本週與下週，當有更積極的表現。

△第一班馬在首次秩序中是普通的常要，并無師傳與榮譽之爭，故其積極鍛練已打了折扣。羅漢尼蘇的從心所願與百靈登兩駒，在同輩中是積極的一員，從心所願在週三的快六化郎與週日的快一哩，均見男現，磨練得有條不紊，但百靈登在週二試快六化郎後，至週末仍不見再操，程序上顯然有漏洞，細數主力，當放在從心所願身上。成吉思汗復課雖已三週，而上週二的慢一哩與週五的慢六化郎，仍滯留在初步準備階段，即使最近兩週加工，亦有臨急抱佛脚之嫌。金谷鈴每週跳一次，上週五突然跳快一哩，其勢其銳，依稀似往年，本週如再見加工，便不容輕視，弱馬最利季初，此駒是其著者。夜遊人是揩合以爲榮，前週缺操一次，上週二仍跳慢一哩，週末則突試一分廿七秒的快六化郎，程序上並無漏洞，如果僅有決心，本週與下週，當仍磨練不懈，但郭子猷從未一試，反爲一心一意的主操斯料時，到時由何人主騎，目前仍在撲朔迷離中。恒景週週來的功夫，都是銳氣凌人，驚驫爲性使然，末的快六化郎，均見勇態。紅光在前週缺練一次，上週二突快試半哩，兩週末又慢試一哩，忽緊忽鬆，其志攪後，看來未有大決心。斯利時復課落早，但初期未見積極，但週僅試一次，自前週轉由郭仔主撈後，漸見積極，上週四慢一哩，昨週日試極快的六化郎，瞬練日緊，其志不小。雪姑自前週三試六化郎，上週已不見再出，首次秩序，相信棄權。捷旋週四的慢六化郎，仍未加工，動態消沉之極。劉深鹿最積極，復課已五週，上週三的慢一哩，週末的快六化郎，均見不弱，本週與下週，當有更進一步的演出，莊洪康如拾金谷鈴而就此，頗有想頭。

在施素戴安娜的報喜聲中
「五福臨門」獲得新生

結婚，使她們獲得眞正的愛；過去，她們受人們的包圍，那是沒有情感的，反之，更是殘酷的欣賞和注意……

‧劉連‧

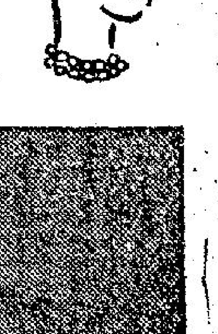

最近，有一雙姊妹花互相慶幸重生。原因是她們的過去生命是太悲哀了，而現在才眞正體會到做人的樂趣。

在二十四年前，加拿大發生了一件轟動世界的新聞，那就是一胎五嬰的奇事，這五福臨門，的確給她們的父母帶來了財富，但誰料這五位小姐在長大之後，竟發現自己因異乎常人而感到人生悲哀，同時對她們的父親也沒有好感。她們不敢見人，因爲她們害怕自己成爲公衆的東西。在她們年幼時，的確是像奇貨可居的列處供人展覽和欣賞。

現在好了，在這五姊妹中，雖然有一位已經去世，但其中兩位卻已獲得幸福的婚姻，直到本月十七日，施素更已舉了婚禮。她的同胞姊妹安納蒂也快做母親了。

「我不會再孤獨過日子了，」安納蒂‧戴安娜說，她現在已成阿洛特太太了。「因爲我的丈夫會關心我的一切。」

結婚，使她們獲得眞正的愛。過去，她們飽受人們的包圍，那是沒有情感，反之更是殘酷的欣賞和注意，人們並沒有想到這會刺傷這幾位少女的自尊心，因爲人們都以好奇和懷疑的口吻來問：「現在那幾個孿生姊妹怎樣？」這是沒有關切的，因爲人們已把她們看成是世界公有的物質了。

不過在四個生存的姊妹中，還有兩人仍是陷在孤獨無侶的情形中，那就是伊凡戴安娜和瑪麗戴安娜。

施素的丈夫菲爾格勞斯說得好，「現在最好還是不要多談論她們，因爲她們從小都被太多人談論了。」

這兩個年青人，菲爾關格勞斯和阿洛都是當地保險商。關格勞斯是廿七歲的青年，是一個電視技術人員，在加拿大無綫電廣播公司服務，阿洛特今年才二十五歲，是一家公司的財務助理。他們對自己的新家庭都感到非常快慰，而他們的妻子更是衷心喜悅。

「現在是一切都改變了。自從我和菲爾結婚之後，」施素說，「我現在過着正常人生活，我不必再懼怕別人的目光，我也不必怕報紙刊登我的奇聞怪事了。我很快樂，而且很自然。菲爾幫助我，使我能和每一個人談話而毫無偏促，而且我能做自己所想做的各種事情了。」

安納蒂也和施素一樣，她說，「當我年少時，我以爲今生都沒有戀愛的機會了。我以爲自己要不就是供給別人作談話資料，要不就是深自藏匿。但現在我已經回復正常了。我和一般人沒有任何分別。」

安納蒂更感謝拉關特神父，因爲是他促成安納蒂和阿洛特的婚事，拉關特神父說，「安納蒂和別的女孩子一樣可以戀愛和結婚。」

「是的，當我墮入愛河時，我才發覺人生原是這樣美麗的。」安納蒂說。

安納蒂和施素現在覺得自己比普通的女孩子還要幸福，因爲別的女孩子很容易獲得別人的愛，而且自己也很容易去愛別人。而她們現在的婚姻雖比別人得來較難，同時她們自信也比別人更難失去。因爲難獲得的東西，當然也能更珍貴它。

說起這五位姊妹也委實令人同情，她們生下來就被政府監護，成爲遊客們的珍貴展品。嬰孩時候與幼兒時期，她們是不懂什麼的，但是以後由於年齡漸長，與及她們的父母及阿倫萊醫生的相持訴訟，各人希望取得這五姊妹的監護權利，於是才令她們發生奇異的反感。直到八歲，她們才眞正和父母團聚，此後她們便和其他的戴安娜家人同在一起。

婚姻使她獲得了幸福

中教育者。這個女人就是現在安納蒂丈夫的母親，安納蒂也就是在那裡認識阿洛特的。

她們結識的經過是很奇怪的。因爲當時阿洛特的母親除了教這十五個小孩之外，還有她自己的十二個女兒施素阿洛特。她和安納蒂感情最好，她們同學五年，她素常在安納蒂面前談起她的哥哥謝利阿洛特，所以安納蒂雖沒有見過阿洛特，但早已知道其人。

後來長大了，在阿洛特兄妹的通信中，便伏下了這段姻緣。

「我常寫許多有趣的信給我的妹妹施素，」阿洛特說。「她總把那些信給安納蒂看，有一次，施素在給我的信中，特別寫了一句：安納蒂也向你說再會呢。於是我在回她的信中，也特別寫了一句：安納蒂再見。這就是我們的開頭。」

直到一九五二年，五姊妹已經十八歲了。她們爲了各人志趣不同而分手。瑪麗希望做修女。安納蒂，施素和艾美都也各自定了計劃，有學習樂的，有學做護士的。兩年後，艾美病逝，安納蒂覺得自己比前更消沉了。幸而在這時候，安納蒂和阿洛特在偶然中見面了。

加拿大的「五福」

西笑集

‧淑儀‧

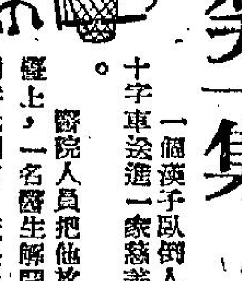

一個漢子臥倒人行道上，被紅十字車送進一家慈善醫院要去急救。

醫院人員把他放在手術室的平臺上，一名醫生解開他的上裝，準備替他開刀，祇是他衣服的襯裏上，用別針扣着一張字條，字條上面寫道：「大夫們，我祇是癲癇症發作罷了，請讓我睡個痛快，不要再替我割除盲腸呀。告訴各位，你們已經替我割過兩次了。」

× × ×

高林牧師非常喜歡兒童。一天晚上，他應邀參加主日學兒童們自己舉行的一個派對，按時走進約好的聚會地點，把外衣和帽子交給女工後低聲對女工說「我要叫大家吃驚，且莫讓我來了。」

高林牧師輕步走到客廳門前，拿出一條紙作的長尾，用針扣在衣後，隨即屈身，兩手撐地，學狗兒汪汪大叫起來。

客廳大門打開，八對眼睛莫明其妙地呆望着他。客廳裡的八個人，是他教堂裡的八個成年教友。

「怎麼！」高林牧師十分尷尬地站起身來說道：「孩子們的派對不開了嗎？」

「沒有呀！」一個教友禁不住笑將起來：「高牧師，你把六十七號門牌記顛倒了。」

是自然奇跡‧抑高等動物所爲
月球上出現橋樑

‧漢松‧

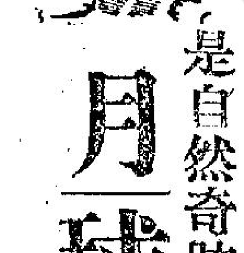

假如在月球裏眞有聰明的種族居住，他們也許會知道將受到最大的危機是從我們的地球而來，月球將是我們的太空船或探險火箭的第一個目標，由於看見原子彈和氫彈的爆發和所發生的戰爭，他們就很容易想到這一件事：我們計劃到月球去。他們是猜中了，美國和蘇聯都會宣佈計劃到月球做基地。但這祇可能是許多答案之一吧。

月球在許久以前已經有動物居住，後來因環境改變他們放棄了，而改去火星，在那裡他們的文化更爲發達。他們祇有不時回返到月球：當那裡是太空旅行的基地，到別的行星去，在月球裏也許沒有原本的民族。它被來自火星或其他行星的民族所佔領，逐漸建立一個基地，一隱在地底下，避免隕星的降落，這繼續利用月球做太空站將可能轉在過去個個世紀所看見的火光。那些奇異的裂痕或線條也許是由那猛烈的爆炸熱力所造成的。在月球的種族也許是防禦我們去探險或襲擊的。

還有一種別的可能答案，在月球裏的動物也許是由其他的多個行星的種族所合成的，我們將不會知道它的實況，除非我們到達月球，或是他們的太空船有一隻登陸地球。在月球裡的種族會被外來者通過而做奴役，代他們建立太空基地嗎？也許是的。但這也有可能性，在月球的種族擁有特種武器，逼迫從外來的太空訪問者爲他們工作呢。那一樣準確，沒有人能作定論，但在月球裏有聰明的種族的成份很高。

在去年年底英國廣播電台的廣播員百納科比斯曾訪問威爾堅斯博士，作下列的錄音：然後再廣播出來，下面是經過的情形，首由科比斯說：

「在現今世紀開始後，天文學家曾看見在月球的面上有種種的現象在從前未有發現的，在過去的幾年，從強力的望遠鏡看見有許多像圓屋頂的東西，在幾個月之前，天文學家發現出一種更奇異的東西，看來像一座大橋，英國天文學會會長威爾堅斯博士接見本台記者時，曾討論這個新的發現。」

威爾堅斯：「假如你用這個望遠鏡來看，你會看見在月球裏一個最有趣的地方，名叫瑪利基利斯深谷。它是那橢圓形的小黑點。」

科比斯：「是的，我現在看見了。」

威爾堅斯：「我曾提及在山脚的缺口……但是在這個缺口之上，橫跨過有一種像橋樑的東西。」

科比斯：「它眞是偉大的。」

威爾堅斯：「現在這是一座眞的橋樑，長約二十英哩，離開地面約五千尺。」

科比斯：「它一定是很大的拱橋。」

威爾堅斯：「可能是的。」

科比斯：「它的闊度是多少呢？」

威爾堅斯：「闊約一英哩半到兩英哩，它逐漸收窄，以中部最狹。」

科比斯：「你斷定那不會是別的東西嗎？」

威爾堅斯：「不會的，不會有錯誤的，別的觀察家也曾証實，它看來是被製造而成的。」

科比斯：「你說它看來是被製造而成的。確實是什麼意思呢？」

威爾堅斯：「它看來像一件偉大的工程。」

科比斯：（歎了一口氣。）

威爾堅斯：「它是很偉大的。」

科比斯：「它的外觀是十分整齊的喔？」

威爾堅斯：「它是十分整齊的，這使它是更偉大了。」

科比斯：「它有影子嗎？」

威爾堅斯：「有的，你可在日光之下看見它的影子。」

翌日威爾堅斯博士的有歷史性的廣播在報章上刊出來，威爾堅斯博士雖然沒有提及那是「自然橋樑」，但是在報章上是用這個特用的名字，同時也沒有別個天文學家去批評他的言論是不對的。（下）

成語淺釋 馬前潑水

‧金風‧

據漢朝爛柯山傳奇所記，有朱買臣的，是漢朝的會稽人，自小家裡貧窮，而很勤力讀書，常負薪而售於市以自給，而他負薪時，一邊行路一邊執書而讀。他的妻子以他四十多歲，而猶是負薪而賣，薄視他的妻子，請求下堂而去。朱買臣對她說：「你何必焦急，相者說我年五十歲便當大貴，現在我已四十九歲了，你有一年。你都辛苦很久了，待我大貴，當報答你。」他的妻子不聽他所說，離他而去，改嫁一個農夫。至漢武帝時，朱買臣爲嚴助貴所推薦，被任命爲中大夫侍中。後來因東越作亂，乃改任會稽太守，奉命趕造征船戰具，進攻東越，大敗之，因此朱買臣有大功，升任爲主爵都尉。一日，因事過會稽，見他的故妻和其後夫清潔道路。其妻見朱買臣已貴，請求其復納之，朱買臣命她以水潑馬頭，復以盤盛之，如不少缺，則納之，他的妻子知不能復合，拜內心羞愧，自殺而死。此故事後編成戲劇。惟據新疑錄所載，則馬前潑水故事，乃爲姜太公之事。姜太公年老未遇，他少時曾娶妻馬氏，馬氏見其年態老而家愈貧，不甘食貧，乃下堂求去。姜太公亦任由她，後來姜太公得遇文王，被封於齊國，身已顯貴，馬氏乃求復合，姜太公乃要於馬前潑水。故「馬前潑水」是喻夫婦從離後難復合之謂。

裸體風波

眞人眞事

‧杜薇‧

據德國高等法院法官伏克爾以特拉佛的筆名寫過一本偵探小說，叫做「一宗謀殺案的解剖」，居然風行一時，至今仍高踞暢銷書名單。他私底下的生活十分風趣，平時喜歡和原籍北歐的鄰人同去海濱作裸浴，裸體游泳在北歐原是一種十分普遍的風俗，這位法官認爲，這種風俗對人毫無損害，反而有益，便不應加以阻撓。

不過他對裸體運動卻也不熱烈支持，最近他審到一宗天體運動案，有四個人作天體運動，警察突來搜捕，於是告到法庭，正好由他主審，他的判詞也十分風趣，裡面有一段說：這個天體營雖然並無武裝，警方竟派了四輛警車滿載警員施行突擊檢查，他們且像緝拿殺人犯一般對這些無辜的人衝去，又像趕鴨趕鵝般把他們驅到照相機前攝影留底，這是十分「不禮貌」的行動，也是全案中最不禮貌的地方。而「最後的關頭」卻是：一個警員自稱遭到不禮貌的暴露所汚辱，因此發出拘票；爲了要懲處幾個天體運動者，我們竟不惜以猥褻法保障的男子，這是我所對不能容許的。

四個天體運動者當堂釋放，一場裸體風波就此平息，而伏克爾法官卻又去作裸浴休憩了。

奇異的恐怖突擊隊
專門收拾殘屍的組織

‧翼鵬‧

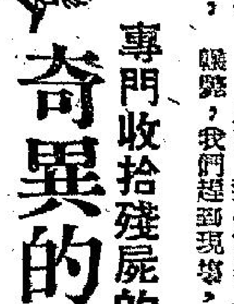

美國的警察局，有一個「恐怖突擊隊」，那就是一些隊員，穿着一種綠色的特殊汽車，車內有二氧燒火筒，扛重機，鐵斧，鋸子，鑿，鐵錘，氧氣面罩，鋼鍋等特別器械；此外，還有蔴包袋子，那就是用來讓他們收拾一些殘碎不完，零零碎碎的屍體的。

我第一次隨「恐怖突擊隊」出發，便是到一個淨渠裡，打撈一個殘碎的女屍，她被一個悲慘的兇手，斬成肉醬，撈了起來後，紅紅白白的一團，還有些腐臭的氣味，我當堂反胃，此後的一個星期，都非常不安。

我們的工作，是專門收拾殘屍，例如給火車輾開幾段，汽車失事夾在汽車裡，由摩天大廈跳下來，都是血肉模糊，慘不忍睹。特別是女子，如在二十層樓上下跳，屍體邋遢之難看，如頭顱先下地，便粉碎了沒有頭！全身下墮時，會血肉橫飛，軟弱的人，是看也不能看的。

一九四八年夏夜的一次汽車失事慘劇，使我印象難忘，我們抵步時，祇是大火冲天，消防車早已趕往救援。原來，却是一輛私家車和汽油車相撞，當消防車把火撲滅後，我便收拾殘餘，在兩輛汽車內，祇發現屍灰，車裡的人活生生被烈焰火化了。隨後，我們在附近的小林中，却發現了一個人頭，大概是汽油爆炸時，被炸離開身體的。

跟着，這一天晚上又有一個人被火車輾斃，我們趕到現場，用強烈的射燈在車底下照射，發現死者被車輪割開腹部，三十尺長的腸，捲車輪拖了出來，佈在車軌間，蜿蜒如蛇，使人看了不寒而慄。

有一個地主到郊外一間小別墅取租，叩門不見人應，同時，由門內傳出一陣難聞的臭味，他心知不妙，便把門强力闖開。果然發現居住在別墅的一個獨身漢，因心臟病暴斃，屍體無人發現腐臭了。

我們被召來後，執屍的問題就是，這個腐屍因氣體作用突脹，龐大如巨人，門和窗太狹小，屍體擦不出來。最後，還是把牆拆去，才把屍體運走。

有時，我的任務是輕鬆的，并非每次都要收拾屍體那樣恐怖。例如，有時小孩子把手指插進了一些瓶子內拉不出來，也由我們替焦急的父母想辦法。

最恐怖的一次，就是一間鋼鐵廠的意外，廠內有一個滿載苛性硫打的大爐，是用來浸浸鐵條的，工作中，由起重機把鐵條徐徐放下大爐中浸浸。

不料有一個工人，他不知怎樣失足，幾乎跌下爐中，幸而他身手敏捷，拚命跳躍到起重機的鐵架上，大聲呼救。可是，工廠中機器嘈雜，司機聽不見，除了鐵架下放，旁邊的工人發覺，奔上司機塔時，已經搶救不及，眼看他被生浸在烈性的硫打中。

事後，我們來執屍時，這個工人的肉體被浸蝕，而剩下了一副可怕的白骨架！

（譯自男人專有雜誌）

大千世界

‧醒‧

拔錯了苗頭

西雅圖的跑馬場內，一個巡邏在領獎處的警探，看到一個幸運者剛從派彩櫃檯上領到一大叠鈔票，毫不介意地往外衣的裏袋一塞。他跟蹤着，等那人仰首向成績牌出神時，妙手一拈，一大叠鈔票是到手了。其實，這一叠並不是鈔票，卻是許多揭彩失效的廢票夾。

貪小失大的傢伙

紐約州斯拉柯斯城一個貪婪的汽車司機，爲着想節省一個五分鎳幣，便用硬紙皮剪了一個同樣大小的圓片，放入停車場的自動收銀內。不幸得很，當場給警察捉住，以致損失了比他所貪圖的價值達三千倍——法官罰他一百元，另需付修理收銀機的賠償費五十元。

一見銷魂

‧羌牙‧

瑪姬蘿蘭是個嬌小玲瓏的藍眼睛女郎，有褐色的頭髮，身高僅五呎二吋，但那一百零三磅的重量，在身體上分配得那樣均勻，使到她的家鄉舊金山的男子，沒有一個不回頭多看她幾眼。

她的三圍尺碼是三十六吋，二十二吋半，和三十四吋。她是個模特兒，也是電視演員，因此工作忙得不得閒交。

瑪姬的志願是想進入影壇，演一些歌舞喜劇。在曲綫美仍然吃香的今日，她的願望總會有實現的一天。

斷臂美人
王樹 著

汪太太向周冠英凝視了好一會，然後說道：「比你的成本高十倍，總不能算是太菲薄了吧？」

「你知道我的成本是多少嗎？」周冠英問。

汪錢佩玉點了點頭，然後伸出兩個手指。「對不對？」

「這樣算是多少？」

「兩萬港幣！──我說得對不對，你自己心里明白！」汪錢佩玉說。「老實告訴你說，我但知道你的成本，我還知道你這銅像從那里買來的呢！」

周冠英聞言，倒退了一步。但她盡力地使自己的臉上不露出驚奇的神色。「我這銅像是從哪里買來的？」

「桑上蝶那兒！」汪錢佩玉說着，在小沙法上坐了下來。「對不對？」

這時候，周冠英已經不能再掩飾自己心里的反應了。「你──你是怎麼會知道的？」

「不要覺得奇怪，」汪錢佩玉說。「這是桑上蝶自己告訴我的！」

「她告訴你的？──什麼時候？」

「就在你買了斷臂美人的後一天！」汪錢佩玉說。「我的聰明比你動腳了一天，所以被你捷足先得了！這跟那銅像在長洲寶貨店里，被桑上蝶撿到了去的情形完全一樣，──而你我是命里註定不能跟人競爭的！」

「那末，」周冠英衝到她的面前說，「你是怎麼知道斷臂美人在我手里囉？」

汪錢佩玉點了點頭。「是的。」

「那──你為什麼不在那時候立刻來找我？」

「我要讓你知道這銅像肚里的文件並不是『原字三三七』所要的東西！我要讓你把頭腦冷靜一下！」汪錢佩玉說。「然後，我相信一定會想辦法來找我的。結果，我總算沒有猜錯！──你不是真的來了！但有一點是我所沒有料不到的！」

「什麼？」周冠英問。（一一五）

天長地久
哀艷奇情小說

十三、花亂落

伍錦屏將那醉漢欺凌的經過原原本本的申述一番，說到上衣撕破，傢具搗毀，不禁悲從中來，眼淚簌簌落。

「這簡直是想要造反了；」那個姓周的男人以拳擊桌，煞有介事地這麼說。

「造反了」單眼張接着說道：「有大哥在這裡，他們也不敢吧！」

「唔，」周先生總着眉頭，卻不時看着那含淚欲流的伍錦屏，半晌，纔說道：

「這回損失多少？」

「損失了傢俱，」伍錦屏回答道：「不過，那都是不大值錢的東西。」

「雖然不大值錢，但要添置起來，卻也相當困難了！」單眼張插嘴說道。

「那還說什麼添置，只要今後能在那裏平平安安，不再有人這麼欺侮我，也就謝天謝地了。」

周先生沒有說話，他又再一次注視着伍錦屏，看她眉清目秀，秀外慧中，倒也甚為高興，當即從口袋抽出了兩張一百元的紙幣，然後站起來，逕向伍錦屏那邊行近，說道：

「拿去吧！添置些傢具。」

這一變我幫助，使得伍錦屏頓時愕然，她不知道該怎麼好，她幾乎連作夢也想不到這個世界竟會有如此慷慨仗義的人，當下既是感激，又是慚愧。

「不必難過，拿去吧！我的錢算得什麼，一個人在外面闖江湖，最緊要就是講義氣。」

伍錦屏沒有接過，大概是由於心裡過於激動的關係，她的眼淚竟自滾珠似的掉了下來。

「何姑娘，別這麼難過吧！」說這話的是單眼張，他一手從大頭周手上接過那兩百元，然後逕自塞到伍錦屏手上，說道：「因大哥是我們這一區急公仗義的好人，他這一番好意，不可錯過。你就收下吧！」

「這，這，這怎麼能夠？」伍錦屏含淚說道：「周先生和我還不過是今天初次見面……」

「別說這些話了，有許多不曾見過周先生的，只要有困難來相求，周先生是一樣幫忙的，妳就收下吧！」

伍錦屏含淚收下，只見周先生說道：「早些回去吧！何姑娘，如果再有什麼困難，好到這裡來找我張先生，就可以找到我的。」

「周先生不能留個地址讓我們謝恩嗎？」

「三幾百元的小事，如果需要人家謝恩的話，這就不是仗義，而是有意揚名了。何姑娘，妳好好地回去吧！」大頭周邊說邊燃起一支香煙，表示得毫無所謂的樣子，伍錦屏卻千謝萬謝，然後離去。（三〇四）

孤獨的人
皇太子明仁外記
藤島泰輔 著‧成仲恩 譯

「不，我不能不談。你也是，在他背後指你一定有罪，也不夠光明磊落，為甚麼不叫他到這裏來，當面問個清楚？」

「我認為沒有這個必要！這種做法，只會把問題弄得越發複雜。而且，大家心裏都明白，祇有千谷吉彥才會幹出這種事。」

「你說話怎可這樣武斷？目前還不是你一個人的忖測？萬一，他與這件事壓根兒無關，豈不是天大的冤枉？」

「夠啦，夠啦！」

京極用一種不耐煩的語調打岔：「反正他有可能幹出就是了。若是自初小直升的同學，至少，就不會受到嫌疑了：關於這一點，是可以絕對這樣說的！他不是由初小直升的呢！」

藤堂的舌頭，在嘴中蠕動了一下，但沒有說出話來。「初小直升的同學」，這是一張王牌，也是藤堂本身的矜持所在。「初小直升的同學，」大部份是與他一樣的貴族出身。是一個行將消滅的階級。陷入滅亡命運的同志，大家總覺同病相憐才是。賦給他們身上的那種命運，是可以與囚犯的刑期作同一解釋的。

「我何須替非貴族階級的人們辯護呢？他們還不是些暴發戶？使他們趾高氣揚，能夠站上超越貴族底優位的，還不是他們的鐘作怪？……剛才我不該為了金錢的事，替千谷說話……」

藤堂心裡自思忖，忽然有點後悔。

「誰是犯人呢？這批人裡面總該有一個！」

舟山也在想。然而，大夥兒終究沒有得出結論。

話頭隨即給扯了開去。每個人都因自己不曾受到懷疑而感到快慰，於是，便更加東拉西扯地，喋喋不休起來。

×　×

餐廳是它招徠生意底招牌的一家酒店。

千谷吉彥喝得爛醉如泥，要舟山把肩膊借給他，才能夠步履蹣跚地自酒店走出。這從未有過的事，本來，到別墅用不着十分鐘的路程，卻花去了雙倍以上的時間。除掉透過海松洩露出來的一兩盞燈火以外，周圍黑漆一片，再沒有甚麼光綫。吉彥的白色綢襯和白色法蘭絨上衣，在黑暗中，顯得更白。

為了晚上高原冰冷的空氣所致嗎？只得幾分醉意的舟山，在吉彥底手腕之下，似乎在料想。

「哎，總有一天，我要報這一箭之仇！我要將他們的命根斬斷！我要把他們自這個社會葬送！我要……」

身體雖然瘦削，但個子卻比他高的吉彥底體重，越加使舟山步伐踉蹌。

舟山將事件說了出來之後，感到後悔莫及。（八一）

破鏡重圓

別離

「破碎的離別，美滿的重逢─」她重復丈夫的話，好像在體味其中意思。

「是的，我們祇有如此！」他說：「翔，我們忍受─活下去！祇有活下去才能重逢的！」

比時，外面在催促公主了。

離別，也許是永無見期的離別，就在眼前了！她雙手抖顫着，聲音瘖啞地叫出：「德言──」隨着，她撲倒在他的身上，淚水如珠……

「翔，翔──堅強些！這是你一生中最重要的時刻！翔！翔，堅強些，接受現實……」

她哭了，像孩子離開母親那樣地放聲哭出來──那是真正的哭泣！一場大夢醒時的哭泣！

他們的夢醒了！幾醉地醒了！那似乎……手，把他們兩個活活拆開，拆開，一些討價還價都沒有的拆開─哭泣，一些用處都沒有的。

「嗱，嗱─」她叫着，哭着，絕望地緊摟住丈夫。

外面，又有催促的聲音傳來─徐德言心痛如絞，他無能力保護妻子！他一個平民，還能夠庇護妻子的！知不能夠！

「堅強些，堅強些─」他無力地叫着。

「嗯──」樂昌公主咬緊牙齒應了一聲。她明白自己已不能再遲留；她明白最後的時刻到了！同時，她於稍稍自靜之時，發覺了丈夫的抖慄很劇烈，那是為了自己的緣故！這樣，她強自抑制哭泣，她必須使自己的聲調柔慢：「德言，記着那面鏡子！如果我被俘入長安，你一定要尋了來哪！德言，我是為你活着，我要等你，即使頭髮白了，我也要等你見一面的！德言，記着，如果你不會被監禁，你得來尋我！尋我！尋我……」她急促地說。

「一定！我一定來的！除我之外，……」

於是，她站直了！

於是，外面又有催促的聲音，樂昌公主徵吁着說：「德言，你出去應付他們一下子，我換一件衣服──我也得收拾幾件衣服哪！」

不久，樂昌公主提了一包衣服出來，人們容許她帶一名使女相隨──那是北方人給予南朝公主的優待。

樂昌公主才出門去！徐德言相送妻子到大門口！

「德言，記着──」她在行將上車的時候向他囑。那時，她竭盡所能地噙住眼淚。

「再見──再見──」他嗚咽地回答着！「公主珍重哪！」

於是，車輪滾動了！大陳皇朝的公主，成為北方兵的俘虜。（三一）

吟望直。春在闌干咫尺。山插玉壺花倒立。雪明天混碧。曉露絲絲瓊滴。虛揭一簾雲濕。猶有幾梅黃半熟。香隨流水急。

──謁金門──　趙淇詞　王雲靈

鮮陳集
文虛

賊喊捉賊

看了毛尾報一則妙文，題目是「賊喊捉賊」。它把賊分為三種：一種是被人捉住，就嚇得把東西交出來，承認自己是賊；一種是被人捉到時百般抵賴；一種是不僅惡劣而且無恥到偷了東西還陷害好人。我倒同意這個分法，但它所指的賊是美國，美國又是第三種賊，那就妙論得很。美國之協助台灣，是堂堂中華民國政府公開和美國訂約的行為，不是偷偷摸摸或是強搶的行為，這就是賊嗎？至於說美國「陷害好人」，他們自認為「好人」，但聯合國於一九五一年二月一日全體大會表決，指明他們是「侵略者」，如果說「陷害好人」，這陷害者應該不是美國，而是聯合國大會。

這也可以說，美國是不是賊，是不是第三種賊，反正這是出於共黨及其尾巴之口，世人會有一個相反的看法，但我們要問：俄共吞併了波羅的海沿岸國家，吞併了東歐國家，屠殺了匈牙利人民，這是什麼賊？算幾種賊？如果再定一種，這一種當是無罪不作的賊。毛尾巴說美國霸佔了台灣，這更妙論。台灣明明是中華民國政府所在地，分明是國起中國國旗，難道這就是美國霸佔了的領土？我們要問，俄共在中共手上剝去了黑龍江、內蒙、新疆許多土地，雖則是中共「願意」奉送的，但這行為未經中國人民同意，是不是「賊阿爸」和「賊徒」、「賊兒子」勾結的行為？俄共霸佔了我國的外蒙，建立起傀儡政權，這又是不是賊的行為？中共之擄奪中國大陸，誰都清楚這就是「賊阿爸」，而中共不過是賊兒子和嘍囉而已。

毛尾報祇知罵美國，而不知恰恰罵了他們的祭命爸爸。再說，中共盜取大陸以後，對人民之所謂清算，鬥爭，不就是賊黨之謀財害命嗎？中共之所謂鎮壓反革命，不就是賊黨之殺人放火嗎？中共之所謂「寶物儲蓄」，搜括民間傢具，不就是賊黨之打家劫舍嗎？中共幹部之一杯水主義，不就是賊黨之姦淫婦女嗎？中共之扣押人質，榨取僑款，不就是賊黨之擄人勒贖嗎？中共之在公海上，擄劫漁民，不就是海洋大盜的勾當嗎？中共種種行為，無一不是賊的本色。可不是？中共已公開說明歷史上有名的賊，把黃巢、張獻忠、李闖稱為「農民革命領袖」，稱為「英雄」，是中共以賊為師，在共黨觀念中，賊就是革命，革命就是賊，那麼，毛尾報之指美國為賊，罵了他們的主子？

說美國是「帝國主義」，倒也合乎共黨的邏輯，說美國是「賊」，根本違反了「唯賊辯證法」，我勸毛尾報還是小心一點的好！

姪少爺分產‧喇嘛會記仇
新派武俠小說　第六十八回

今日提要：中原刧重女俠先知　平地空飛內功造極（一七八〇）

楊士奇與關幼亭在外陪着巴爾丹布，蘇姑和爾姑入內去見祖母。巴爾丹布見這園庭寬敞，佈置得井井有條，足見花園的規模。關幼亭指點着館後給他看道：這地方經營了三十年，才有今日這個樣子，都是家祖母一手經辦的。巴爾久聞這位關十姑是揚子江的女英雄，卻不知道她治家精明，而且看到關幼亭和這兩個青年姊妹的腼腆禮節，和待人誠敬，就是官宦書香之家，也有不及他們的。心中暗暗喫驚。一會兒便有傭人走來向關幼亭說了兩句，關幼亭忙對巴爾丹布和楊士奇道：請到樂壽堂去，家祖母現在那裡，一行走過了花園，這裡別有一大方草如茵的坪墳，門前便是小湖，四面的古樹參天，圍成一個大大的圈子。四方皆有大遊廊，格扇彫花玻璃的樓閣，作飛簷裡，四面的樓子中間，有座大大的門，皆是檀木製成，看去正面和兩邊皆有漆石階上，到約有五尺高的台基上。只見正門內走出兩個丫鬟來，分左右站在門口恭迎。楊士奇在左，關幼亭在右，陪了巴爾丹布進去。果見正面大寶座上，坐了一位白髮如銀，高高大大，長方面形的老婦，蘇姑和爾姑侍立在側。關幼亭趕上了一步稟道：遠客巴爾兄長來參見。楊士奇也上前叫了一聲婆婆，請下安去，然後巴爾丹布上前拜見。那關十姑微微笑着以手作勢道：生受了，請起，高座。巴爾丹布拜了四拜，站了起來，楊傾有丫鬟移了一張鋪有椅墊的大靠椅，放在左手邊，楊士奇跟關幼亭仍侍立，請巴爾坐下，巴爾丹布不肯坐，關十姑道：先生是客，說這話如此。巴爾這才告罪坐下。舉目看關十姑時，只見她額頭上光彩煥發，兩目在白眉之下炯炯有光，顧盼生威。問了巴爾丹布幾句客套上的話，然後提到奕仁道：那位貝子爺，在他們王公之中，誠然是難得的，先生想輔佐他，這意思當有不錯。只是這中興之局，是假的，不是真的。大概還有四十年的光景，天下比現今更亂，南北死人如麻，我們這些地方都在兵災之內。只怕那時，西邊貴處去。我當然是不易看到的了，為了子孫計，我已在大峨眉與小峨眉之間的山上，尋到了一個地方，週圍有五十里大小，不但四周山地，而且那地方也有小的熟田，可以不求外頭的吃食。到三十年後，我們各派要緊的人，都須各自安插這樣一個地方，先生的用心固然好，只是中原劫運，已經是注定了的。如今只有教後輩修德，才能勉除得了。巴爾聽了，肅然起敬，方知這位女英雄目光遠大，已經知道了未來的事。關十姑又轉頭向關幼亭道：巴爾先生乃西方紅教正傳之一宗，有許多的功夫，不是我們中原各派所有的，你們該請教才是。巴爾丹布不算關十姑這樣通達，對他這番宗的支派，十分內行，忙謙遜道：實在所知有限，這回來拜謁老前輩，就是想來叨教的。關十姑道：都非外人，請勿客氣。方才已聽到蘇姑說起，先生已經過她的功夫了。老身正愛她不曉得天高地厚，這一步就無法再向上進了。難得先生遠此，請多多指教。貴宗的蝙蝠功，是天下聞名的，能賜我以眼福，見識見識麼。巴爾見她老人家提出蝙蝠功來，更是不敢相瞞，只得答道：非常獻醜，請求指點。關十姑聽了，欣然站了起來，對大家道：我們出到這門外青草坪，是最好演蝙蝠功的。關幼亭趕忙親手捧了張靠椅，大家出到門外，將椅子安放在台階之下，眾人擁了這位老太婆坐在那裡。巴爾丹布行了禮，即卸下了外頭的長袍子，露出一身黃緞緊身窄袖的打武裝來，走到坪的當中，望着上頭一連拱了三個揖，再退後了七步，再對關十姑一躬致意。只見他站定之後，兩手上伸，作個一閃，人已用兩足相剪，兩手互相作鉤藝的姿勢，劃了起來，就此一個通一個，由慢而快，忽然一下身子向側倒過去，只一閃，人已用兩足由右至左，翻了起來。兩足先時點地即起，以後越來越快，快到兩足忽然不再沾地，人便旋到了離地有三尺高，手足之快，已不易看得清楚，漸漸斜飛，離地有五六尺高，約在一個高的人頭之上。這樣的有如蝙蝠在夏日黃昏在庭園之中飛個不停，看得楊士奇等都呆了，關十姑對兩個女孩道：你們看着，這全是用的真正氣功，不靠一點別的器械，平地打旋渦，飛起來的。只見這樣旋了有一盞茶時，漸漸向下，忽地一下兩手兩足都落了地，打了一個車輪子，站了起來。再向關十姑稽首為禮。……才成功的功夫，頂功到如此，可以快到如此而不覺，……內五行之運用，……正是：

先天之先　五行發源

生死戀
中篇小說　穎安子

她依稀記得出去的時候曾把門兒關上。為了曾經失過一條寶石項串，當下未免有着戒心，忙即把艙房的門兒關上了，看看可再有失物。她把梳粧台的抽屜拉開來，使他不禁錯愕的是赫然發現昨宵失去了的項串。

莊不曾把寶石項串拿將起來，一陣一陣感覺事情的奇怪，東西失得妙徵，找回來也有點神奇，除非是程士傑蓄意跟她開玩笑。她始終不會跟任何人接觸過，程士傑之外，也沒有第三者到過她的房間裏來，莊不曾躺在床上還是想，直到入夢還是百思莫解。

第二天早上船上的客人都起得特別早，只為這一天上午，船就到目的地了。大家都要在登岸之前，打點一下身邊的零星行李。

八點鐘方過，程士傑便來叩莊不曾的房門。

「早安，」一見面程士傑便微微笑說；「我就心你夜來睡遲了，還沒有起床。」

「早就起來了。」莊不曾答，心裏惦念着船兒今天可以泊岸，天亮就醒了。」

「不管，我們到餐廳去罷，我有話要跟你說呢。」程士傑有着什麼心事似的。

「我也有奇怪的消息告訴你。」莊不曾說；「我前天晚上失掉的項串，昨天晚上找回來了。」

「那就好了。」程士傑的反應並不如莊不曾所想的熱烈，可能是他心裡有着更重要的事情。

「你請等一等，我去告訴姑母。」莊不曾說。

莊不曾告訴姑母之後和程士傑同到餐廳用早點。從來也一派輕鬆的程士傑這一天早上也很有點沉鬱的氣神，不大做聲。莊不曾倒覺愉快。也不知道從什麼時候開始，她相信只要和程士傑在一道，她就可以暫時把一切的心事放下，不再感覺自己的孤獨了。

「你什麼時候到我們家裏看我來？」莊不曾問。

「儘快。」程士傑答，「我先去找我的朋友，把一切安頓停當便去看你。」

「還是你先和我一起回家，在我們家裏把行李放下，待我着人替你準備了房間，你才去找你的朋友呢！」莊不曾提議。

「我有着要事，一定先要找我的朋友的。」程士傑答，「不管，我可以時常去看你，卻不宜住到府上去。」

「為什麼不？」莊不曾問。

「我不知道，我只覺得不大好。」程士傑答，他仍然懷有他的心事，看他的神氣，倒教莊不曾焦急起來。（一一）

班及C組馬，大致均見……有四週的操練，前三週是久休復課的初步……準備功夫，近三週才……是磨練的階段，上週……

啟：今天戲告擠，各版更調如下：電訊刊第四頁，……

加拿大的「五福」

……們的太空船有一隻登陸地球。在月球裡的種族會被外來者強迫而做奴役，代他們建立太空基地嗎？了也許是的。但這也有可能性，在月球的種族擁有特種武器，強迫從外來的太空訪問者為他們工作呢。那一幾乎難，沒有人能作定論，但在月球……

但是在這個缺口之上，橫跨過有一種像橋樑的東西。」

科比斯：「它真是偉大的。」

威爾堅斯：「現在這是一座真的橋樑長，它約二十英哩，離開地面約五千尺。」

……上列出來，威爾堅斯博士雖然沒有提及那是「自然橋樑」，但是在報章上是用這個特用的名字，同時也沒有別個天文學家去批評他的言論是不對的。（下）

娛樂宮　今天四場仍映　歌倫比亞擁護巨片　CinemaScope　父子梟雄　GUNMAN'S WALK　快馬殺人，快鎗殲敵！　片上中文　塔布亨特　嘉芙蓮格蘭　占士達倫　主演　七彩　娛樂加插：瑞典肉彈珍納小姐登台表演熱舞！歌星：張琦達小姐演唱名曲

東樂　真光　國際　國際不日　昨日狂滿‧今天續映　邵氏出品愛情歌唱巨片　邵邨人監製　李香蘭　趙雷　領銜主演　一夜風流　李香蘭告別影迷的傑作！　大學生小婢女耳鬢廝磨！一夜情十年後心死似灰！　卜萬蒼導演

紐約　中央　大世界　光明　好世界　最後兩天　第六天映　未看速看　決不展期　大鑼大鼓香艷舞台劇　風流天子與多情孟麗君　龍利公司發行‧萬興公司出品　新馬師曾　芳艷芬　五年以來只此一部　兩王合作今後難逢

金陵　國民　金華　新舞台　明星　國際　昨天狂滿　認真巴閉　黃飛鴻鐵雞鬥神鷹　七彩局部　關德興　曹達華　任燕　石堅　主演　新藝出品　南北醒獅會戰‧鐵雞勇鬥神鷹‧出盡渾身解數‧打到日月無光　三家班紀念週年全力傾製巨片　導演胡鵬

京華　今天續映　請快定座　美國聯美歷史俠盜海戰　查理士羅頓　主演　海盜霸王　片上中文　海戰場面偉大　鬥劍緊張絕頂刺激　明早　鐵國恩仇記

麗斯　最後今天四場　美國高梅武俠館戰片　新藝綜合體　格蘭福特　莎莉麥蓮　米奇羅尼　主演　牧場風雲　最新彩色片片上中文　下期獻映　沙漠血戰史

東方　映期無多欲看從速　美國高梅驚險奇情緊張大片　勒索驚魂　片上中文

利舞台　普慶　今天最後三場　翡納出品西方武俠傳記片　保羅紐曼　左手神鎗　片上中文　紀述比利小子一生動人事蹟　今晚九時半先映：長城內望　利舞台　普慶　明早場均暫停

樂聲　百老匯　今天兩院盛大獻映　全部曲折奇情複雜緊張刺激動人偉大名片　血酒金粉獄　PRIVATE HELL

太平　環球　北河　利舞台　金龍　油麻地　城北　今天七院映　連日各院觀眾人山人海　日本名片粵語對白　日本新東寶出品　惹火美人魚　日本瑪利蓮夢露前田通子主演。樂而不淫，值得欣賞。

最新內外痔患特效藥：世界馳名　額維導爾　坐塞　軟膏　施用後立刻消炎鎮痛，鬆弛刺痛神經組織，清除新舊內外痔患之痛苦：使睡眠安憩，痔患七天委謝，毋須施行刀割手術，外痔如腫痛或潰爛，則請用軟膏敷，消腫生肌，指日痊癒且不得工作，安全可靠，根治神速。日本持田大藥廠製　總代理：克馬洋行　總批發處：邦信行　電話三〇六五三　各大藥房均有售　贈送品請剪報附票一角寄香港郵箱二八三〇號即按址贈送

九龍各界刊登廣告注意：本報委託旺角東樂戲院代洽

今天隆重獻映　愛新階級非看不可　美高梅香艷風趣寫實喜劇！　荷西法拉　珍娜蘭絲　合演　將令你嘗到愛的滋味！

章記　出售　公寓

富滿旅店　冷　高貴房間　平民價格

工商旅店　十週年紀念　鐘點一元

潔雅　女子理髮　冷氣開放

工商晚報　粉紅小廣告

新世界　連日狂滿　今天五場獻映　前所未有肉感性感歌舞片　肉陣女兒香　SONG OF ASAKUSA

娛樂宮　廿四日星期五晚先大映　優盛獻　十誡　CECIL B. DeMILLE'S THE TEN COMMANDMENTS　卓爾登希士頓　尤伯連納　安妮柏絲德　主演

藝術影片　發行租售　麗華

日本影片　真光

藝術彩片　新華最佳

艾森豪即將發表聲明 闡述對台峽政策 駁斥蘇荒謬指摘
並提出建設性解決危機建議

【羅得港‧新港廿一日合衆國際社電】艾森豪總統及國務卿杜尼斯，本日用電話會談關於台灣海峽一項新的政策聲明，該聲明，將包括美國對和平解決該項危機之建議。白宮新聞秘書哈格第宣佈，該項政策聲明，現準備於本週較後公開發表。哈格第拒絕詳細加以說明，但渠謂該項聲明將係「詳細駁斥」蘇聯各項指摘以及包括各項建設性建議。美總統將於星期二回返華府，俾在白宮作東道主，設午餐招待拉丁美洲外長。一切徵象，均顯示渠此次回返華府，將結束渠於八月廿九日開始之假期。但白宮方面尚未發表任何聲明。

【羅得島‧新港廿一日路透社電】據此間本日獲悉：艾森豪總統及國務卿杜尼斯曾會商，將於本週較後發表之一項聲明，列舉美國對遠東情勢之立場。此係在艾森豪總統於昨夜在美蘇關係上，採取空前行動，將克魯曉夫最近照會退回莫斯科之後，由此間總統府所發表之第一項聲明。美駐莫斯科大使館一個專使，本日曾前往蘇聯外交部，退回蘇聯該項照會，艾森豪總統指斥該項照會，認為係辱罵、荒謬、對個人的攻擊及包含各項不能容許之恫嚇。總統新聞秘書哈格第謂：美國未來之聲明，將包括「蘇聯各項指摘之駁個論調」，該等指摘，不獨係在克魯曉夫照會中，而且係於去週在聯大所提出者。哈格第並透露白宮蘇俄古特巴斯達附軍，將於明日由華盛頓飛來此間，俾向總統就華沙美毛會議提出一項書面報告書。在華盛頓方面，美國官員承認台海爭取停火之展望，甚為渺茫。國務院遠東專家，對於華沙會談獲得成功，祗抱有最微少之希望。美國宣佈一項詳細聲明，將於本週發表，觀察家認為此係顯示一次新的外交危機，已迫在眉睫。一般承認美蘇關係在過去四十八小時內，經已迅速惡化，及認為莫斯科此次嚴厲譴責美總統之政策，大概係反映中共本身在華沙會談之立場，刻正轉趨強硬。

【莫斯科廿一日路透社電】塔斯社今晚稱：艾森豪總統歸還克魯曉夫有關台灣危機之信，顯示美國不願意「理會理由之壓管」。該社謂：「美政府採取此種行動，乃美國統治階級不願意理會理由之壓管之證據。在蘇俄政府而言，其將繼續為維護和平而努力。」

中共準備提無理條件 美毛談判預料必失敗
華沙美毛會議今第三次舉行

【羅德島‧新港廿一日路透社電】華盛頓大多數觀察家均認為合及次要國軍所堅守之沿海島嶼。此中共於一個月前砲轟金門以來任何時期為尤為嚴重。在此之前，一般皆希望華沙外交會談，可能打破美國與中共間之僵局。華盛頓消息靈通官方人士宣稱：一般之印象均認為北平方面現已大下決心，俾迫使最後攤牌，及依照其華盛頓所不能接納之條件。

【華盛頓廿一日合衆國際社電】國務院人士今日稱：美國在華沙談判之當前目標，仍爲獲致中共停止砲轟金門之保証，當停火協定一旦達成後，美國將要求中共宣佈不使用武力作為彼等要求取得台灣之一種方法。該等人士謂，彼等無法確定華盛頓係出之付諸實施……不使武力及通過談判解決台灣前途之有條件建議。彼等認為此項建議如果能有其事，則金門之停火將要先行實施。

【華沙廿一日路透社電】中共之王炳南及美國之賓姆，將於明日在此間爲台灣危機作彼等一連串談判中第三次會議。該會議曾定于今晨舉行，惟因「行政理由」展期至明日三時。由于雙方保持默緘，致使無法對談判之進展作正確估計，惟此間西方觀察家，認爲來自北平、華盛頓及莫斯科之互相政策，已非一種樂觀跡象，明日在華沙舉行之第三次會議，亦將爲美毛談判之第七十六次，彼等在日內瓦曾作七十三次談判。

【華沙廿一日合衆國際社電】美國大使賓姆及中共大使王炳南，在彼等對台灣危機所舉行之會談中，將於明日在此間進入重要之一週。華沙大部份西方觀察家，均認爲充滿悲觀之氣氛。雖則官方人士未有加以証實，但此間僉信王炳南刻正要求中華民國退出沿海島嶼，作爲台海停火作爲最低限度條件。一切徵象，均顯示美國現進行各項計劃，如賓姆大使於下週末以前在會談中，不能獲得進展，則將該項問題向聯合國提出。

協防台灣美空軍之臨時營幕

中共第九次「警告」美國

【倫敦廿一日路透社電】據新華社消息稱：中共今日爲美國繼續「其嚴重軍事挑釁」，發出第九次警告」。該社謂：三艘美艦……

英工黨黨魁胡說八道 竟一再主張放棄金馬

【英倫‧俄爾達姆廿一日美聯社電】據英國反對黨工黨領袖蓋斯甚爾，於星期日晚宣稱：如因防守金門以對抗中共「遂冒險」第三次世界大戰之危險」，此舉將係犯罪之愚蠢行為。蓋斯甚爾謂：「無論係保守黨或工黨政府，其任何政府之責任，在於向美國政府說明英國反對彼等今天若干政策之意見。」

克魯契夫如瘋狗 又向戴高樂狂吠

【倫敦廿一日路透社電】蘇俄總理克魯契夫今晚稱：在法國總理戴高樂領導下之「法西斯主義之危險」，已告發生」，并預告「法國反動份子及西德報仇份子間之友誼」，乃「到達戰爭之路」。莫斯科引述該位蘇俄總理之談話，謂總顯中之新法國憲法，其意義爲獨裁及使人想起希特勒執政之記憶。

英外相在美 昨訪艾克 討論台局

【羅德島‧新港廿一日路透社電】英國外相勞合，今日下午曾謁艾森豪總統，討論台灣局勢。勞合偕同英大使卡西亞，作廿五分鐘拜訪。白宮新聞秘書哈格第稱：合灣局勢討論後，總統夫婦曾與英國訪客作正式午餐。哈格第并無宣佈其他詳情。今日曾三度侵犯閩建地區中國大陸領海。「外交部」發言人發表下列聲明：「美國侵略者不理中國人民屢次警告，及兩國大使之談判，繼續彼等之嚴重軍事挑釁，於是中國政府爲此事發出第九次嚴重警告」。

【華盛頓廿一日合衆國際社電】英國外相……然向一大公共集會發表演說稱：「工黨實任何英國政府，其職務……據蓋斯甚爾在旅行時，以對抗中共「遂冒險」……除對沿海島嶼問題與中共（該等島嶼係屬彼等所有）之外，能有任何結果。」據稱：如美毛華沙大使級會談不能達成一項和平解決辦法，則該項爭端，應提出交與聯合國。

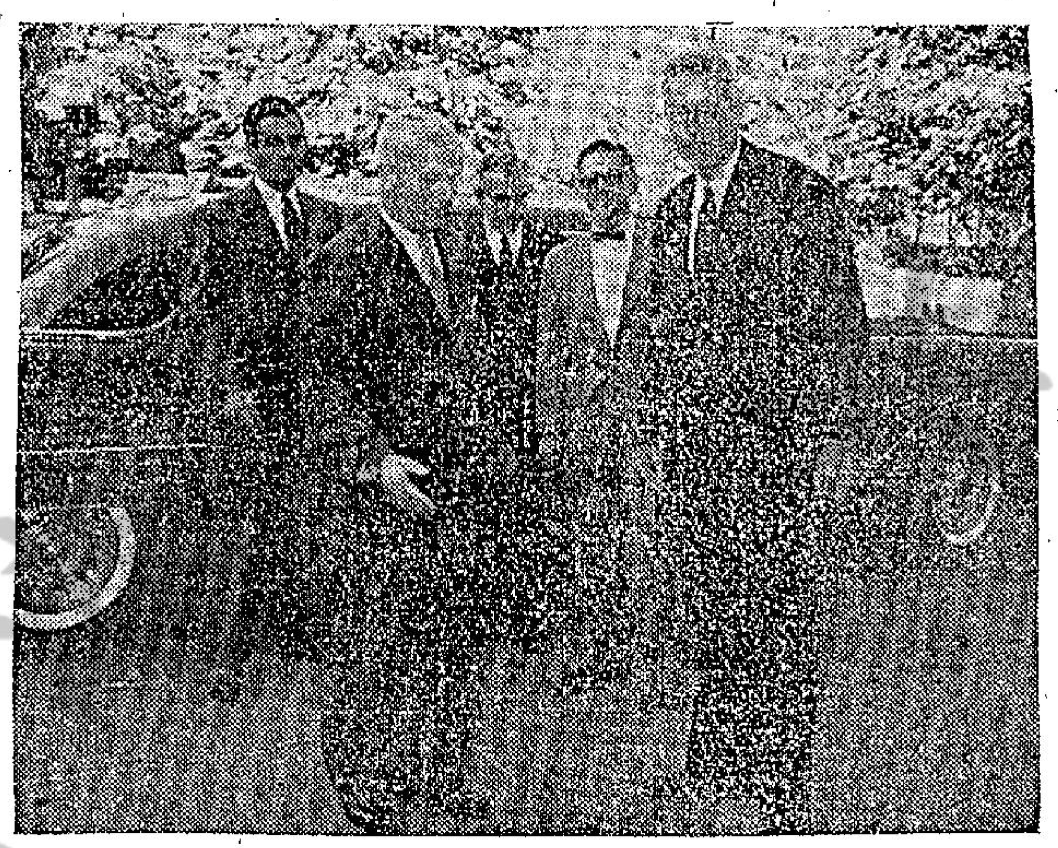

圖爲美國駐波蘭大使賓姆及渠之助手，被引導進入華沙之蘇里維基宮，與中共王炳南舉行秘密談判前之情況（泛亞社）。

短評
胸科會議結束
在一般臨床診斷之外 請不妨多作臨屋診斷

誠如本港醫務衛生總監麥敬時云：「肺病是本港最大的衛生問題。」在本港此次所舉行之胸科會議前，我們曾聽當局除對市民個人之肺病須注意外，而整個社會之胸部——城市中心——的癥結，更須設法診治，這並不是無的放矢者。肺病是屬於社會疾病之一，這一個意見，想沒有什麼人反對的吧。故在此胸科會議完結後，仍要多說幾句話。

連日來，關於該胸科會議，一般專家所發揮的高見，當然是對的。不過我們甚欲該等胸科專家，除留心於臨床診斷工作外，於散會後不妨來一次大規模的「臨屋診斷」，便會知香港之肺癆病所以如此嚴重的原因了。不足平方百尺之地，而竟有居住着八九人者，坐立睡眠，皆呼吸可聞，試問，如偶有一患肺病者，則其餘之七八人，能夠免於傳染嗎？在數百方尺之樓宇，居住數十人，這幾乎是一宗很尋常的事，尤其是在城市中心，香港居民的住宿地方，實在擠擁不堪，如有將之作忠實的描寫，則香港以外之人讀之，必以爲是笑話。近年來香港新建之屋宇雖多，但租值既昂貴，地方復狹窄，高度僅越人之頭頂。政府既不限制住宅之人數，復不裁制一般貴租，遂使人烟稠密的地方，便愈來愈稠密。這無疑是製造肺病的癆房，肺病傳染的巢藪。故胸部專家如不設法解決香港一般的不合理和不合衛生的住居問題，則雖有良方良藥，亦必不能攻治其腠理，這是我們敢胆說着的。大家都知：「香港環境是容易傳染肺病」的，那爲什麼不從其「環境」中，作根本積極之治療呢？

當然，此次本港所舉行之有國際性的胸科會議，對於本港之患肺病者，有極大的裨益。不過如香港的社會經濟和各項措施，不作徹底的改善，則肺病之蔓延性是不會減少的，想高明的「國手」，亦必以爲然的吧！

英國防部長赴美 商密切合作問題

【倫敦廿一日路透社電】英國防大臣桑迪斯，本夜由此間啓程飛往華盛頓。渠告知各報記者謂：「吾人將討論之最重要事情，大概係較爲密切合作，俾發展及生產各項武器。」桑迪斯敘述英美兩國政府在防務方面之關係，「比戰爭結束以來任何時期，尤爲密切及融洽」。有詢以渠此行是否係與台灣危機有任何關係。渠答謂：「余此次訪問在遠東危機發展以前，即已安排，及與該項危機並無若何關係。」但在華盛頓三天會談之期間，吾人顯對討論在遠東及其他任何衝突地區之軍事情勢。

美駐太平洋高級將領

蓮香月餅
老號粵東廣州 分行香港皇后大道
製作精良用料上乘 皮薄餡靚遐邇馳名

雙喜大茶樓
保証：月會餅與市價式相同
雙喜月餅 餡靚皮薄
灣仔莊士頓道一一四號 電話：七五四四七

好最月餅嘉頓
味原質原‧香達製机
比較新科學機械保全原味還要保全用水過濕
生衛合適絕對原味子選全保全蒸汽烘烤真空
日日焙製黃金油色餅焙烤爐汽蒸
麗瑰璞裝 品佳禮送
各處均有發售
九龍深水埗青山道口 電話：52064

橘綠橙黃名士詠 投桃報李故人情
中秋節禮物最貴惠莫如鮮果
請到貨式最多最好和價錢公道之
時新鮮果公司
採購保証 親友滿意
爲酬顧客箱裝價格特別相宜大量供應
光顧不論多少專車代送歡迎電話定購
地址：德輔道中四十六號
營業電話：三三二五二 三二四一三

荷蘭 飲時寶啤酒
一年一度 酬謝顧客
贈送荷蘭精美水杯
由即日起惠顧大時寶號啤酒四支贈精美水杯一只
各大公司辦館均有代售代送
天祥洋行總經理

雲華大酒店 電話：七〇三〇一
月到中秋分外明 雲華菜式美而精
美酒佳肴 用申慶賀
北角雲華
WINNERHOUSE HOTEL

中環第一樓
欲買第一流月餅 請到第一樓餅家
精製第一流月餅 第一樓餅家
地址：德輔道中一〇三號 電話：二六五五六‧二三四〇八

八珍月餅
雙黃蓮蓉 金華肉腿 品質最佳
旺角彌敦道 電話五三四三三 五零二四一

愛麗華 AUREOLE

送禮、飲宴 請選用：全世界最上流的「皇冠牌」嘉士伯啤酒王
Carlsberg Beer
Carlsberg Pilsner
總代理 寶隆洋行 電話：三四一一一

杏林庄 榮譽出品 五龍二虎酒 遠年杏林雙
干諾道西廿九號 （電話：四九六九六）

中秋減價‧酬謝顧客‧美酒皆備‧門沽八折
賞節送禮勿失良機‧由即日起至十五晚止

工商晚報

THE KUNG SHEUNG EVENING NEWS
4 S. Des Voeux road Central

中民僑會記合新第式號
華國委登證教字壹室

電報掛號：二○七七號　郵政信箱：六十二號　新聞紙第五九一八號
編輯部：二六七八九　營業部：三四二九六　社長室：二五九四五

督印及承印：工商日報有限公司　香港德輔道中四十三號

下午四時出版

今日大事記

△艾森豪將發表一項聲明，駁斥克魯契夫對美國之胡亂指摘，並闡述美國對台灣海峽危機政策。

△庫特上將今晨抵台，與費爾特等會晤。美駐太平洋高級將領，已雲集台灣，開戰略會議。

△東區搜出大批私煙酒，三被告各具保萬元候審。

△美領事否認美艦取締來港停泊說。

美駐太平洋高級將領
今日雲集台灣
舉行戰略會議
庫特上將今日凌晨抵達

【台北廿二日中央社電】太平洋區美空軍總司令庫特上將，今晨七時半，自檀香山飛抵台北，開始三天的訪問。他廿二日的活動日程，將和太平洋區美軍總司令費爾特上將一樣，同與中美軍方分別舉行會報，並視察基地。庫特上將原定廿二日上午八時半抵台，後因需與費爾特上將同時參加各項活動，特提早「小時到達，當他抵達台北時，中國參謀總長王叔銘、空軍總司令陳嘉尚等空軍高級將領，都曾在機場歡迎，抵達時因在日出之前，故未舉行軍禮。

【台北廿二日美聯社電】美國太平洋空軍司令庫特將軍抵達後不久，美國太平洋高級將領立即于今日舉行有關台灣海峽危機之戰略會議。該會議由太平洋美軍總司令費爾特海軍上將主持，料對金門國軍給養之急切需要予以特別討論。參與其他與會者有庫特將軍、台灣協防司令史慕德中將、第七艦隊司令畢克萊中將、第十三空軍司令諾爾曼少將以及來自檀香山美軍總部之哈第少將。庫特於今晨七時卅分由沖繩飛來此間。一小時後會議即在協防司令部總部舉行。自艾森豪總統拒絕克魯契夫有關台灣之來函及中共加強對離島之砲轟後，離島戰事更惹人注目。

【本報特訊】台北廿二日電：太平洋區美軍總司令費爾特上將，將與廿二日黎明抵台的美太平洋空軍總司令庫特上將，分與中美將領舉行重要會商，研討海空防務的問題；當此美海軍力量增援台灣防範共黨的任何突變之際，這兩位美國海空四星上將同時在台集會，用意重大。費爾特與庫特兩上將今天在台活動完全一樣，他倆於今晨八時一刻與十一時一刻，分別出席美軍協防司令部與我國防部的軍事會報，直接瞭解台灣現所面臨的情勢，其餘時間，他們將拜會國防部長兪大維、參謀總長王叔銘及三軍總司令晤談。此外，他們還要拜會美駐華大使莊萊德與王總長，將於今午及晚間分別設宴款待，到廿三日以後，兩氏將分開活動，他們兩人均將於廿四日離台。又訊：美國第七艦隊司令畢克萊中將，今天匆匆飛其旗艦「海倫娜」號，于下午三時半抵達基隆，并即轉往台北。

華沙會議是否已失敗
美將在下週宣佈
對「停火」問題將擬交安理會

【聯合國廿一日美聯社電】主理聯合國事務之助理國務卿威爾寇克斯今日稱：美國「可能」于下週宣佈華沙談判將否成功。如談判被證明無結果，「則吾人保留將該問題提交聯合國大會或安理會——之權利」。據悉：美國將不反對中共被邀參加有關台灣危機之辯論。威爾寇克斯對記者稱：美國依然考慮在大會或安理會提出該問題為佳。被詢及提出該問題之目的何在時，渠答謂：「吾人希望停火。」另一位西方代表謂：渠相信在安理會提出該問題為佳，因大會具有一種傾向，即任何不能解決之事，均交由「秘書長去處理」。惟是有關遠東問題，「余認為此舉將無成就，因雙方所列之條件距離太遠」。

美爭取國際支持
對遠東危機政策

【華盛頓廿一日合衆社電】美國高級官員今晚稱：美國現正加強其努力，俾結集國內外輿論支持力量，為美國在遠東危機不撤退政策之後盾。彼等謂：艾森豪總統及杜尼斯國務卿，感到美國所採取行動之主要原則，並未為國內外人士所全部瞭解。白宮新聞秘書哈格第，曾在羅德島新港宣佈，謂國務院將于本週發表一項政策性聲明，闡述美國之立場，包括一項和平解決辦法之建議在內。此外，杜尼斯將于星期二乘在紐約遠東委員會發表演說之便，發表一項有關遠東問題之重要聲明，包括台灣及金門在內。美國官員謂：美國闡述其政策之主要原因，將為美國在聯合國請求金馬停火而鋪路。料美國將請求聯合國譴責中共用武。一般相信甚至該等不喜美國繼續援助中華民國之「中立國家」及盟國，亦願意對中共加以譴責。外交人士忖度哈格第所宣佈之新政策聲明，其內容將爲美國將圖獲得聯合國對中共發出停火呼籲，讓所組織一個小國委員會。此種態度，將減輕美國責任，以及增加聯合國使中華民國撤離離島之負荷，如此舉似爲該地區之和平代價的話。聯合國行動亦將減輕美國政府所受之壓力，因國內有等人士現正趨」……府最關心者，實爲美國輿論對艾森豪爲防衛金門所採取之堅定立場之理由，不大了解。官員謂大多數輿論對此不漠不關心，但是稍有微詞。爲美國政策加強其宣傳努力之最高階層決定，顯因克魯契夫冗長及「辱罵性」來函所引起者。

越洲飛彈
接近成功
美科學家宣稱

【華盛頓廿一日合衆國際社電】美空軍太空及飛彈科學家本日宣稱：「阿特拉斯」式越洲彈道飛彈，現已接近成功，此舉可能使到美國在飛彈優勢之競賽中，站在蘇聯之前頭。」美空軍飛彈及太空計劃主持人拉摩博士預測「阿特拉斯」式飛彈，不管據傳去週在第一次全程試驗中宣告失敗，仍將證得成功。渠謂使到「阿特拉斯」式飛彈不能成功發射者，係一種「可靠性之失敗」，渠并謂「越洲彈道飛彈將永不會達到百分一百之可靠性」。但渠謂，鑑於一次正確發射之熱核子彈頭之龐大破壞力量之故，將不需要完全之可靠性。

西德總理稱
世界大戰
可以避免

【西德．波昂廿一日路透社電】西德總理阿丹拿，今晚在此間稱：渠認爲世界大戰可以避免。渠在一個政黨集會結束時對六千支持者謂：「雖則現存之各項危機，如西方人民保持團結，余不相信有大戰之危險。此亦爲余所以認爲與法國修好，歐洲合併及自由世界團結等政策乃屬値得者。」

蔣夫人在美國廣播稱
我反對金馬中立
決實現反攻大陸
我有權拒絕華沙談判之決定

【紐約二十一日美聯社電】蔣總統夫人今日廣播稱：中華民國政府反對將金門馬祖改為非武裝區之議，蓋此舉牽涉政治原則及不能退讓者。蔣夫人告諸美國國民廣播公司之電視聽衆謂：「凡事均可以談商，惟原則不然。」渠謂，美國有權在華沙與中共大使談商共心中所欲之任何事務。惟中華民國政府因無代表參加華沙談判，故亦有權對華沙談判可能成立之協定，拒絕接納其心中所欲接納者。」蔣夫人又謂：中華民國決不參加與中共舉行之任何直接談判，並謂，准許中共入聯合國，乃認無從職者。蔣夫人聲稱，中共如在台灣海峽放棄用武，中華民國亦願意之。惟蔣夫人重申中華民國平素立定將來終必解放大陸之決心。渠謂：「大陸人民有甚多不滿分子現已呼籲吾人消滅共黨。」蔣夫人又謂：反共革命如爆發，則爲國民黨返大陸之信號，惟渠不願預言反共革命何時發生。

【紐約二十一日合衆國際社電】蔣總統夫人今日在美國國民廣播公司播講稱：不容金門落入共黨手中之鬥爭所牽涉之原則，乃值得冒另一世界大戰之危險者。」渠謂，如戰爭爆發，則以施行核子戰為宜。惟渠謂，中華民國政府相信反攻之前，大陸將先發生推倒「共匪」政權之革命。蔣夫人又聲言，中華民國政府有權拒絕美國與中共在華沙締立任何關於台灣區之協定。

英日協議放棄金馬
英國否認

【聯合國廿一日美聯社電】英國駐聯合國代表團一位重要人員今日稱：「余確知東京所傳出謂，日本與英國外相，已達成協議：認為金馬為中共所有之消息，絕非真實者。」該位英國發言人謂：「該兩位外相在此間會談時，祗泛論大勢。」美國代表團人士謂：該代表團并無收到此種消息。

中共在閩沿海
集結大隊帆船

【台北廿二日路透社電】中央社今日消息：中國海軍現正對在馬祖對岸及金門北部一百五十里羅源省沿岸結集之大批帆船，予以密切監視。該社記者昨日曾目睹共黨共結集帆船四百艘，其中大多數外殼似爲漁船。該社并引述軍隊消息，謂共軍在沿岸日夜趕建砲位。

談天下事

艾克揭俄共底牌

在華沙美毛談判中，俄共與中共所發出對美抨擊與要求的言論，等於直接粉碎了一切談判妥協的幻想。

共酋的狂言

克魯契夫於十九日答覆艾森豪九月十四日的覆函，其荒謬獷悍的程度，爲外交歷史所罕見。克魯這一函，完全暴露了他的蠻橫無理，對美實行戰爭恫嚇。跟着廿日中共所謂外長陳毅也發出聲明：「金門、馬祖一天不收復，我國大陸和沿海地區所遭受的直接威脅就一天不能解除。」北平人民日報廿一日也發表了社論，題爲「美國强盜滾出台灣去！」

俄中共的夢

從克魯與陳毅所表示指出：

一、美國必須立即撤出台灣地區的一切武裝力量。

二、中共必須取得金門馬祖，絕不「停火」。

三、美軍美兵不撤出台灣地區，則中共將實行「驅逐」。

共黨既然強硬性的提出，哪麼，華沙美毛談判，還有什麼可以妥協呢？根據所傳美國將提出種種妥協對策，都將是空的。

艾克巨掌一摑

——無疑，克魯與陳毅於此時發出這些言論，是對於華沙美毛談判有嚴重的關係的，這將是王炳南在華沙談判中所採取的態度。

是可忍，孰不可忍，艾森豪發火了。艾氏與杜尼斯電話商談後，於二十日即毅然把克魯的十九日原函退還，不予置覆。這是美國拒收俄共函件的第一次。白宮隨即發表兩個聲明，其一爲拒絕克魯來函謂：「此函充滿虛僞之指摘，其字句係襲擊與放肆，並包含不能接納之威脅。根據已成立之國際習慣，此成爲不能接納之函件，故令美駐俄代辦將函交還俄政府」。其一爲：「美國認爲克魯契夫以『驅逐』之一種威脅要求美國第七艦隊及其他軍隊撤退，係屬不當。俄國之軍事專制主義將支持以武力擴張爲目的之行爲」。「美國準備在華沙大使級會議進行處理，但在此種威脅下，不能作此種談判」。艾森豪這一勃然震怒之舉，將是大出克魯意料之外的。

值得大喝彩

美國官員認艾氏此舉，等於猛烈之批頰，並正告克魯，美國置砲聲與核子彈於不顧的，決維持其在台灣海峽的政策。這看法是對的，克魯這一函，正如我們所說的是對美國「最後的恫嚇」，然而出乎意料之外的，美國絕不被嚇倒，反而給美國理直的一摑。美參議外委會副主席艾肯廿日謂：「美國全國人民將支持艾森豪總統這一舉。」的確，艾氏這一舉，是他就任總統以來最偉大而最值得喝彩之一舉。

由此，克魯一向所利用的通信戰，將告終止。可能華沙美毛談判也要完蛋。不過美俄外交關係，至此受到重重的打擊而陷於低潮。艾氏這一態度，是克魯所吃不消的，其給予自由世界的影響，將是莫大的興奮。

鼠輩戰慄了！

且看克魯和中共如何對付吧：

一、美國在台灣地區的武裝已決定不走，那麼，如何去「驅逐」呢？既說「驅逐」，而不敢出於「驅逐」，則克魯的面皮將放向何處？

二、陳毅既說要「收復」金門馬祖，如何「收復」呢？至此不能不「說假成真」，要是仍然不敢，則中共的面皮又放向何處？

三、對華沙談判還能拖下去嗎？中共要拖下去，分明是嚇美國不倒之後的無可奈何作法。

可笑的「二仔」底

共黨作風向來是怕硬的，只要對方一硬，它就狼狽萬分，就露出弱點來了。因此，最緊要的對付者是中共，猶羊觸藩，進不得，退也不得。俄共呢？要以硬對硬，則艾森豪既能伸手向克魯一摑，自然已打算下一步。以軟對硬嗎？則今後要對自由世界施行恫嚇伎倆，再不行了。艾克這一摑，不啻直接摑了俄共的底牌——「二」「二」。

蓮香月餅

製作精良　用料特正　皮薄餡靚　遠近馳名

老舖粵東廣州第十甫路
一在香港中環皇后大道
一在旺角碼頭廣東道

雙喜大茶樓

保証：月會餅與門市價式相同

雙喜月餅　蓮皮靚餡

灣仔莊士敦道一一四號　電話：七五四四七

嘉頓月餅最好

机製蓮蓉·原質原味

不需用水過濾保全原味机械研磨幼滑無比
真空蒸汽釜煮保全蓮子原味絕对適合衛生
蒸汽管烘焙餅色油潤金黃奪目酥鬆可口

裝璜瑰麗　送礼佳品

各家均有發售

九龍青山道口　電話：52064

橘綠橙黃名士詠
投桃報李故人情

中秋節禮物最實惠莫如鮮果
請到貨式最多最好和價錢公道之

時新鮮果公司

採購保証　親友滿意

爲酬顧客箱裝價格特別相宜大量供應
光顧不論多少專車代送歡迎電話定購

地址：德輔道中四十六號
營業電話：三三二五二　三二四一三

荷蘭
飲時寶啤酒
一年一度　酬謝顧客
贈送荷蘭精美水杯

由即日起凡惠顧大号飲時寶啤酒四支隨贈精美水杯一只

各大公司辦館均有代售代送

天祥洋行總經理

雲華大酒店

月到中秋分外明
雲華菜式美而精

美酒佳肴　用申慶賀

北角雲華　電話：七○三○一

WINNERHOUSE HOTEL

愛麗華
AUREOLE

中環第一樓

欲買第一流月餅　請到第一樓餅家

中環第一樓餅家　精製第一流月餅

地址：德輔道中一○三號　電話：二六五五六·二三四○八

八珍月餅

雙黃蓮蓉　金華肉腿　品質最佳

旺角彌敦道　電話：五三四三三　五零二四一

Carlsberg Beer

送禮，飲宴　請選用　全世界最上流的「皇冠牌」
嘉士伯　啤酒王

總代理　寶隆洋行　電話：三四壹一壹

賞節送禮勿失良機
·由即日起至十五晚止·

中秋減價·酬謝顧客·美酒皆備·門沽八折

五龍二虎酒　遠年杏林雙

杏林庄　榮譽出品

干諾道西廿九號　（電話：四九六九六）

東區昨日搜出 大批私烟私酒

三人各具保一萬元候訊

【本報專訊】昨日正午十二時許，工商署大隊緝私人員，還檢前往稈仔永豐西街十七號地下搜查，結果搜出大批未有納稅之私烟及洋酒，乃將之檢返工商署查究，同時拘獲男子三人，於今晨解由中央裁判署提訊，結果因尚須等候政府化驗師之報告，官諭將案押候一天，並准被告具保一萬元外出候訊。

被告三人：㊀廖爾高，卅八歲，東莞人，住中區鴨巴甸街四十二號三樓。㊁崔炎，廿八歲，新會人，住西營盤高陞街四十二號地下。㊂劉少興，廿七歲，番禺人，住北角健康×號地下，三人被控於昨（廿一）日在永豐西街十七號地下藏有二萬六千六百枝澳門香烟，一千六百六十磅熟烟，十二瓶克臣拔蘭地酒，八瓶馬蹄鹿酒，五瓶縐地加士道拔蘭地酒，三瓶拿破侖拔蘭地酒，兩瓶馬西里拔蘭地酒，四瓶中國藥酒，俱未有繳納稅，違犯香港有稅商品條例第一〇九章第一壹一段第十九（五）節。（難）

美總領事指出 軍艦照常泊港

【本報專訊】關於外傳美總領事已取銷來港休憩之艦隻訪問一事，駐港美總領事皮智禮，謂爲完全不確。

該消息係來自美聯社，并謂目前本港紙有一艘驅艦，係準備發生戰事時撤退美僑者。

自消息發表後，立即引起市面之若干揣測。

皮智禮總領事稱，香港已列爲不准美艦及人員所到之地區，係絕對無稽之談，當渠謂記者時，正與兩位美海軍將軍共進晚餐于私邸。渠並指出，近數週來如美國軍人來港休假人數減少，祇係因忙于在台灣海峽工作而已。

昨夕，美聯社香港分社亦謂，美總領事亦無保留地否認香港已不是美艦及美國軍所到之區。

香港政府發言人於討論此消息時，謂此報導對渠亦係新聞。渠謂渠不知香港爲美艦停泊範圍之外。

事實上去月美艦來港，並且還有「格立港」停泊在港七十三艘，「普」和「納提」兩艦，平均每日兩艘以上經常往來。現時泊港之「麥之」「馬高朶」號，則由九月份開始，「麥提」號經常留在港，于十一日到港。

新界錦田婦人 被姦案提審 主控述案發時經過

【本報專訊】新界錦田高埔村一婦人被強姦案，今晨在高院刑庭開審。被告人否認控罪，法庭遴選七名陪審員，並由控方將案情概述，直至截稿時止，該案仍在審訊中。

被告人楊金，卅一歲，無職業，被控於本年六月十三日在高埔村強姦婦人陳花（廿六歲）罪名。

案由大法官晉怡士審理，開庭後，主控官史里夫向陪審員稱：原告乃一已婚婦人，居高埔村之小屋，有（五）三小孩，均在六歲以下，其夫在啟德機場工作，每星期六回家一次，事發之日，則爲六月十三日（星期五）之早上，於六月十二日晚間，原告和子女另睡一床，房內有火水燈，直至午夜，聞有狗吠聲，原告驚醒，後又再睡，不久，原告聞房有聲，乃欲呼喊，但被人扼其喉頸，當時室內黑暗，火水燈已熄滅，後被人縛其兩手，口被物塞，下裳被脫去，只穿內衣，該男子即將其在床上強姦。其後，該男子並向原告索款，原告稱無款，該男子逃出，原告四處搜索，並鳴銀笛，而男子亦退出，後不見該男子所在。控方有證人目擊原告當時係穿內衣，並無下裳，左手有紅色布帶。被告人卒在一理髮店被捕。其後由控方證人依次出庭作證。（尚）

肚餓偷月餅 獄裡過中秋

【本報專訊】一失業男子因偷竊兩個月餅，被警拘控，今晨在中央裁判署李扶迎法庭審訊，被判入獄七天，在獄內「過節」。

被告男子鄭志傑，卅二歲，無職業，住灣東街廿五號天台，被控于本月廿一日在軒尼詩道四〇〇號偷竊利記餅店兩個月餅，値兩元，被告認罪，謂彼失業，無飯食已兩天，故偷竊月餅充饑。

主控探目稱：當日早上六時卅分，被告手持一紙袋，因形跡可疑，爲當値警員截查，發覺袋內藏有兩個月餅，警員詢問月餅之來源，被告初時謂是向一小販購買者，其後承認是偷竊得來，結果法官判其入獄七天。（誠）

劫東樂戲院匪徒 上訴遭駁回 所陳全是舊腔法官不信

【本報專訊】東樂戲院被劫案，被告人經在九龍地方法院審訊，被告人於七月十七日被判入苦獄五年，期滿後遞解出境。但其中三名被告，不服原判，今晨上訴高院合議庭，請求銷案，結果法庭判上訴不准。

上訴人：㊀胡亞朗，廿六歲（原案次被告），㊁李榮坤，卅五歲（第三被告），㊂劉洪，四十二歲（第四被告），曾被控於本年二月十九日在九龍地區糾黨行劫東方秋紡之現款一萬四千四百六十六元六角八分。

第一上訴人謂：落案之供詞，乃警方迫供，而被迫招供羅列名字，且事主亦不能將彼認出，前在馬來亞受訓，故來港不中受教訓，不敢以身試法，請法庭撤銷原判。

第二上訴人謂：被捕之日，彼在該校角道看影片，落案供詞乃被警方威迫及欺騙而發供，關於被指爲劫案中之「睇水」，但彼無武器在身，現請法庭加以查察。

第三上訴人指出：案發之日在香港仔訪友「落友」，彼在港有友名李玉麟，亦爲控方證人，亦指彼不賭錢，因何會行劫，警方所指爲「睇水」，實強加控罪而已，彼在馬來亞監獄受過教育，請法庭勿以在過去犯罪而爲根據，又落案供詞乃受警方迫供。

合議庭主席何瑾及大法官葛萊格及史告羅聆悉後，以上訴人之上訴理由，與原案辯時相同，且原審法官相信警方證供，認爲並非強迫招供，故本庭不加干預，上訴駁回。（尚）

冒警當手錶 遇着眞警察 兩罪俱發罰款百元

【本報專訊】一男子假冒探警員，前往當舖押物，企圖減少利息，結果被兩名探員識破，並假冒警察罪名，今晨在中央裁判署李扶迎法庭被判罰款一百元。

被告許順，卅六歲，住清源街，被控兩項罪：㊀假冒警員，㊁同時與當物品時虛報姓名住址。

主控馬博良稱：本月廿日上午十一時四十分，被告持手表向一當舖典當，當價九十元，當頭手謂被告之姓名時，被告答稱：我係警員，二五九號，請問可否減少利息，朝奉謂可以，當時適有探員林強及林超在當舖內調查，見被告甚爲可疑，乃問被告駐守何處警署，被告即謂彼並非警員，結果探員乃將其拘控。被告今晨承認控罪，謂因彼妻子有病，需要急款，彼假冒警員之目的，希望在當舖時得較高的價錢。法官判案時指出被告使用此欺詐方法非常之愚蠢，乃判被告首罪罰款一百元，次罪判繳一百元。（誠）

好彩這囘不好彩 整天圍滿取餅人 今早實行把鐵閘拉上

【本報專訊】因沒有月餅派發，引起做月餅會之會仔圍聚門前鼓噪的好彩茶樓，昨日在茶市中，生意特旺，不料許多顧客結賬時竟亦出月餅會會摺，請求把供了月餅會的款項扣數，使夥伴啼笑皆非，於是又引起一陣騷動，至下午三時，圍聚門前之會仔偶然發現店內餅盒中藏有月餅，個個動手爭取月餅，有些顧客還想衝上二樓去，被把守梯口的夥伴群起阻止，後由夥伴報警，警車馳至現場後，秩序才告恢復。

經過一宵安靜，今晨一早，又有數十人在好彩茶樓門口聚候，他們紛紛拿着會摺，和昨日一樣的鼓噪不已；至九時許，警員一隊由督察率領，馳至維持秩序，適正與店方洽商解決辦法恢復，並對夥伴稱：對於派發月餅，足以阻碍交通而已。盼各位先回家候消息，隨着，夥伴並將門前鐵閘拉上，圍聚的人才慢慢稀疏下來。（文）

好心遇着色狼 鄰里合力拘拿 解上法庭判獄五月

【本報專訊】俗諺說「好心得好報」，雖是憤世嫉俗之言，但有時也是畸形社會的現象。話說有一個女子，半途遇見一個男朋友，相見之下，互說別後情況，後他說發燒。她說：「我家裡有藥，隨我返家取藥你吃。」及返至家裡，他反而擁着她要非禮，後來她大叫，鄰里合力把色狼拘捕，交警帶上法庭受審。

這個恩將仇報的男子名李念縣，四十歲，被控非禮女子劉×珍，今晨在九龍法庭被判入獄五個月。（乙）

馬經

首次賽馬報名節目表

冷門客

一九五八——九年度之馬季，又快實現，馬會經已定期在十月四日（星期六）舉行，共舉十場。茲將第一次賽馬秩序，錄出如左：

第一班——落程一里——騎數題

（按第一班共有從心所願、約德登、成吉思汗、金谷鈴、夜遊人、恒景、紅光、斯利時、雪姑、捷旋及賽跑等十一匹，後面傷如何及是選近，實難可也。）雪姑健康欠佳，勢難報名角逐。夜遊人一枝獨秀，成吉思汗有避戰消息。郭子猷有意策斯利時，但此馬究不若夜遊人之穩健也。）

第四班——分兩組，一組跑半里一七〇碼，另一組則跑一里一七一碼。（按第四班共有馬四十一匹。樂曦、五金、金必得、奇力士、鐵鎖膠、愛萍、佛紅、雅蘭公主、胭脂等以短程途較爲適宜，沙漠英雄、佳人、頂快、欣欣、龍騰、復活、海鷗及挪威太子等，長途均有一戰之實力，請留意報名沿，當獻，早來，梅郎等則要注意報名如何及是擇近，實力如何方能知也。）

第七班——亦分兩組，一組跑半里一七〇碼，另一組則跑一里一七一碼。（按第七班共有馬三十八匹，錦衣夜行，女郎、翡翠，亞蘭施，馬利安、恒翔等，以報名短途爲較宜。至香檳美人，過得去，自由勝利等則以跑長程爲較合者。）

一九五八年馬C班賽六化郎（曾獲獎金者加三磅），（按C班馬共有四十四匹。倘全數報名，定須分組舉行。一律配一四七磅，如曾走入位置者則多配三磅，是則美麗華，巧克，佐治波金一七五〇磅，故上述馬匹須配一五〇磅參加比賽矣。其他馬匹如能幹，百益，星期五，神寶，牙檔，要利是，益友，飛雲，偉大勇士，奇旋，金熊，樂爵然，胡椒，值博，幸運年，偉風，利定小姐，淡波仙子，諾貝爾獎，首長，勇王子，發力跑，北極星，神駿，必達，颶風，及小登科等均負一四七磅而已。）

上述馬匹，如欲參加本次競賽節目者，最遲於本月廿三日即明日中午以前，便須向馬會報名，從天，早來，梅郎等則要得知如何分撥，判斷始能有定也。

可怕！可怕！ 小童非禮女童

【本報專訊】九龍兒童法庭，今晨揭控一宗非禮案，被告爲年僅十二歲之小童李某，被控九月二十日在西洋菜街非禮一名四歲女童，被告認罪，此案押候明日審訊。（文）

今晨金融股票行情

【本報專訊】今晨K金開盤二五三．七五，最高二五四．三七五，收市二五四．一式五。去息二仙。

期鈔開盤五．八〇五，最高五．八二五，收市五．八一六二五。去息二角。

美電最高五．八三五，最低五．八二元五，收市五．八三式五，電鈔差價．〇一五，大鈔加水五元。倫敦及紐約轉賬仍報高價（二．七七二五）。加拿大幣續升至五．九六，此美元高了一角四仙二。

金鈔市價均攀升，約因：㊀去息少，㊁新聞有利好刺激，㊂美市市好（此或係亦

加單搖曳多姿 新聞刺激金鈔 股票市價普遍下跌

【本報專訊】今晨股票市交投轉靜，行市普下跌，行情如下：滙豐銀行七五〇元，挫五元。均益倉一一式元，挫三角。置地三一元、三〇．五元，挫五角。電話公司二三．七元、二三．六元，挫三角。青洲英坭二一．八元，挫二角。小輪九四．五元，升五角。（凌）

港督今巡視 黃大仙徙置區

【本報專訊】港督柏立基爵士，今晨十時五十分，由徙置事務署長陪同巡視九龍黃大仙及竹園兩徙置區，港督深入民間訪問，至午間十二時視察完畢，驅車返督轅。

港督專車于上午十時五十分首先抵達黃大仙徙置區之P座大樓門前，該區徙置主任容衛貽，副主任李瑞霖及徙置區高級官員隨同港督登上P座大樓之五層樓宇，訪問居民，其後又巡視F座樓地下之徙置區辦事處，最後又登上B號特種樓宇，訪問居民，該種樓宇爲每月四十五元與六十五元之租金。據容主任稱，黃大仙徙置區建築大樓共二十五座，現在止已有十二大座落成，并經入伙，另有B．C．S．K．W等五大座，行將完成，目前全區居民共二萬二千餘人，四千八百餘戶云。

港督在十一時三十七分抵達竹園徙置區，該區徙置辦事處主任李錄勁及督察官林湖列斯陪同港督巡視石硤尾及竹園徙置區，及中華基督教會香港區會竹園家庭福利院，最後巡視竹園徙置區辦事處，至十二時視察完畢。（百）

港督今晨參觀黃大仙徙置區。（本報記者攝）

英棉系代表團抵港 明即與港代表會晤

【本報專訊】英國棉系代表團一行三人，定今日抵港，將於明日下午三時半，與本港棉業代表團（十二人）作第一次會晤，討論本港「棉業自動限額輸英」問題。本港工業界人士對該團之行，咸表重視。（東）

振興公司送克力架餅

振興公司爲本港餅業巨擘，支店遍設港九市區，宏大工廠設施，設備新式機器裝備，全部新式，一流技師，巧製餅食，品質精良，早已馳名遐邇，結婚禮餅茶盒，式式美備，適時中秋月餅，享譽至隆，尤以特製白蓮蓉最爲出色，可稱「色、香、味」三妙，一流大餅家。爲適應社會需求，辦有月餅會，月供三元，A．B．兩類任選，已開始派領，貨色與門市同，聞其今年特將品種精選，名貴得多，並爲酬謝顧客起見，凡參加該公司明年度月餅會，一律即奉送該公司出品之馳名「鮮牛油忌廉克力架」餅干壹大罐，誠食家福音，機會勿失。

當局預防火警 注意影片囤存

有關當局近加緊注意不適於存放易燃物品之樓宇內囤存大量之電影菲林片或菲林影片，受本港法例管制，依例訂立主旨，爲對存儲或適用菲林片場所之防火設備。所在儲存菲林及易燃物品之場所，規定上居樓宇，並非作住宅用，只屬所之位置，如遇發生火災時，可避免影響同一樓宇或鄰舍之住

蒙提所愛的就是這個比他大一倍的女人

好萊塢最奇異的戀愛

孟甘穆利奇里夫 舊·愛·難·忘

·寧寧·

熱帶的太陽最是無情的，它可以使一個女人，在上了年紀以後，無法隱藏她的老態，然而在牙買加，這個年紀老了的女人却可以完全把這些老態隱藏起來，尤其是躺在她旁邊的那個年青英俊的男人，更一點也看不出一點老態來。他現在所看到的是，他需要她，不理這件事情是否錯誤，他可以說是完全不在乎，同時她也相信，縱然有錯誤的事情，到頭來也可以使其改錯爲正，她柔和的對他說：「沒有事的，沒有事的。」她是以母愛的態度來說這句話。

這就是孟甘穆利奇里夫與一個年紀比他大一倍的女人的戀愛，當李碧荷在夜總會中是一個聞名的歌星時，他却還是一個穿開襠褲的小孩子，當她是百老滙聞名的演員時，他却祇是小學中的小學生。她是美國當年有名的磁性歌后。

當他生病的時候，他的朋友們都會一致說：「快去請李碧來。」當他參加玉女的派對出來，駕車失事之後，他們立刻便去把李碧叫了來，當他拍「戰國佳人」精神不能控制時，他們也還是把李碧請了來，及至後來她拍完了片子，立即到李碧的居處去看她，之後，便一起到牙買加去渡假。總之，每逢當他精神極端困惑時，祇要她一來，他的精神便可以立即復原。

但是像他那樣年輕的男人，與一個這麼大年紀的女人相戀，能否視爲正常呢？同時，像這種倚賴性的戀愛，又能否被視爲健康呢？同時如果說是健康的話，那麼與他共同演出的人，又爲甚麼會說：「蒙提是不健康的。」

於是一般人便會問起蒙提的一切，蒙提是在一九四六年到紐約去的，當時他已經有了演劇的經驗，他曾與蘇珊合演過「紅河」，同時又演過「搜索」，由於他的演出極佳，所以當時大家便認爲他是將來最有希望的明星。

可是他對於別人的邀請參加盛大的宴會，他却不熱衷與女人談愛，他雖然在好萊塢工作，但是却將他的家放在紐約，他很怕羞，對於新朋友無法應付，他一直就保持我行我素的作風。蒙提的朋友說：「他是一個寂寞的人，而且是一個極爲困惑的人。」他們就這樣的傳來傳去，把他傳成爲一個傳奇與神秘的人物，同時更認爲他是一個危險性的人物，紐約一位專欄作家曾經去訪問他，覺得他如果不是談私人問題，他還是一個非常合作的人，事實上，不論是那一個人，都是不大歡喜談論自己的私事的，所以蒙提不願談私事自然也是意料中事。

另外又有人說他反覆無常，「他可能和你談得非常友善，但是一轉眼間，却又會與你反面無情。」至於蒙提呢？他說：「他們初來時，表示願意與你談演戲問題，而結果他們談來談去却總是談到你的愛情方面去。」他出生於良好的家庭，他有一個哥哥住紐約，一個姊妹住德薩斯州，他的童年可以說非常好的，有許多人的童年可以說是相當不幸的，然而在他的童年却是再也找不出不樂的痕跡。

他身高六尺，外貌英俊，歡喜朋友也歡喜小孩子，如果他有空的話，也常常歡喜爲小孩子買東西，他對於工作的態度極爲認眞，務期做到盡善盡美爲止。

以他所演的戲來說，當然是以「紅河」一片爲最好，「紅粉忠魂未了情」也不錯，至於「戰國佳人」，則並不怎樣好。最近他的生活極爲混亂，有人傳說他可能與李碧結婚，他的朋友都希望這不會成爲事實，他們認爲這樣的結合將來是一定不會幸福的，可是李碧心上對他却是極多接近的，她鼓勵他，就目前的情形說，他是非常需要她的，既然這樣，他會放棄這種奇異的愛情嗎？問題的焦點是，現在世界需要的是他的天才，如果李碧能使他充份表現出來的話，誰又能反對他們的結合呢？

蒙提在「紅河」一片中的鏡頭

豆腐西施鍾情

借紅燈中鍾情趙雷特寫

鍾情飾金鳳

數百年前，古老的中國有一位風姿綽約的絕代佳人，她不是銀河上的織女，也不是紅樓夢中的林黛玉，而是關縣金三豆腐店的「豆腐西施」金鳳姐，蒼天不負美人心，在元宵燈市之夜使她巧遇公子林逢春，二人一見鍾情，締結鴛盟，不幸好事多磨，可憐的紅顏薄命女，經過了悲歡離合，無數曲折離奇的遭遇，以至金鳳冒着生命的危險，衝破了封建的枷鎖。她誓言：爲了偉大的愛情而不惜犧牲個人的生命，決不向黑暗的魔鬼低頭。正當她掙扎在死亡的邊緣的時候，愛神從天而降，使她脫離險境，於是，逢春與金鳳苦盡甘來，終於重訂，好夢團圓。可稱爲古代中國的偉大情人之一。

在古代中國的封建社會裏，金鳳是一個非常突出的人物，她并不因爲出身貧賤而甘作時代的犧牲品，偉大的愛情賦於她無比的力量與勇氣，她懂得什麼是生活，什麼是愛，什麼是恨，她勇於愛她所愛的，恨她所恨的，她的全部生活是一首美麗的詩篇，是一首充滿青春生命力量富有反抗精神的抒情詩。

假如人間世上有所謂幸福，那末金鳳所追求的自由戀愛，是非常値得歌頌讚揚的最偉大的幸福。

飾豆腐西施的鍾情

趙雷飾林逢春

因爲有了金鳳的偉大的形象，林逢春也堪稱爲中國偉大的情人，他是關縣富家之子，自幼生長在封建的家庭裡，在那一個封建堡壘的關暗天空裏，他成爲一顆晶瑩皎潔的星光，他身爲「世家公子」，而不惜甘冒天下之大不韙，追求一個與他階級懸殊的貧家少女，既不是「侯門千金」，也稱不上「門當戶對」。僅僅在一個巧遇的機緣中，元宵佳節觀燈之夜，偶於路邊邂逅了金鳳，一見傾心，驚爲天人，從此愛苗生長在他的心裡，終日苦念佳人，百般不得，寤寐思眠，寤月仰望，長吁短嘆，爲審林福所知，自願義助公子林逢春完成此好事，隨獻計假藉「借燈籠」的機會，得與金鳳傾訴衷心的愛慕。並稱願乘候出走，與金鳳締結終身，正當他們緣定終身準備遠走高飛的時候，可惡的魔鬼來臨了，林逢春之父設下天羅地網，對林逢春的美計打得粉碎，偉大的愛情並沒有屈服，他做了家庭的逆子，而與家庭叛徒，他厭惡封建的家庭與頑固的父親，在那黑暗無天日的家國裡，他心中充滿孤獨、寂寞與哀愁，經過他不屈不撓的奮鬥，他終於展開他的飛翔天際般的翅膀，在廣闊無邊的天空裡，呼吸到大自然中的新鮮自由的空氣。從此後在他美麗的幻想中展開了幸福的遠景。

飾富家子的趙雷

新華電影院定元旦揭幕

邵氏影業公司所轄之旺角新華戲院，現已拆卸重建中，預計在本年年底全部竣工，在明年元旦揭幕，該院擁有港九最新設備及超時代裝置，其地下全部爲商場，并與毗鄰之邵氏大厦連接相通，二三兩樓爲戲院部份，有自動電梯上落，一旦落成，即與邵氏另一所轄麗宮戲院，成一綫上映西片。××

邵氏旗下國語片明星唐丹，自赴新加坡拍「馬來風月」一片返港後，休息一月，現又主演該公司粵語片「重圍困」，從此唐丹將爲國語片「兩棲明星」之一。能者多勞，唐丹當受之無愧。唐丹原名笑滿芬，上海人，來港十年，一口標準廣東話，幾可亂眞。這次參加粵語片工作，演技精湛，故是原因之一，廣東話的純粹，也是其中一大主因。××

邵氏古裝歌唱愛情新片「借紅燈」，現定中秋節在港九公映，以作酬送港九之佳節禮物。該片由鍾情與趙雷合演，又一次「豆腐西施」之「鍾情」爲一傑作，全部以越劇、黃梅等調唱出之歌曲、皮黃、大鼓戲，實爲愛好歌唱片之觀衆一大佳音也。

有足夠外型本錢的 劉亮華 主演文藝片翡翠湖

四維影業公司是影壇性格小生羅維獨資創立者，成立以來，出品了不少品質優良的佳作，素獲國內外人士的一致讚賞，最近，四維又將推出一部新作「翡翠湖」，定期於麗都、仙樂獻映，這確是影迷的好消息。

「翡翠湖」是一部描寫兒女私情的文藝片，由羅維、劉亮華、楊森、蔣光超、張慧紅、陳文新、高翔等聯合主演，風格新穎，情節曲折，她繼「太陽浴血記」後，在片中，劉亮華飾演一個孤苦伶仃的少女，由於父親之被害，祇得離鄉背井，去投奔姑母，於是，認識了兩個表兄羅維及楊森。表兄妹的談情說愛，原是極其自然的事，可是，「翡翠湖」中却有着不平常的遭遇，劉亮華處於二個表兄之間，已够她煩惱的了，偏偏表兄之一的羅維，又是她的殺父仇人，私仇父仇，使到劉亮華陷於極度的矛盾中。雖然，劉亮華最後終於是鼓起勇氣爲父復仇，可是，那一份難堪的心情，又豈是筆墨所能形容其一二。

劉亮華不僅有足够的外型本錢，演技的精湛，也是她今日成功的要素，在「翡翠湖」中，她將一個身世淒涼的少女，演得楚楚動人，尤其是情感與父仇交織於內心的表現，更是入木三分，確是難能可貴！

玉體橫陳的劉亮華

日女星前田通子 惹火美人魚

日本新東寶出品，本港興昌影業公司發行的肉感香艷驚險奇情巨片「惹火美人魚」，在萬衆矚目之下已在港九綫隆重公映了，這是一部有艷情的故事，有激烈的搶戰，有大膽的演出，迷醉了世界，充滿青春熱情活力，富人情味的偉大巨片，是敘述一個採珠皇后，因天生麗質，爲歹徒所垂涎，千方百計，欲得之爲工具而甘心，劇情萬分曲折，該片係在日本海底實地攝製，由肉感皇后前田通子領導一班美艷紅星主演，海底春色令人心旌搖蕩，目不暇給，正所謂眼睛吃冰淇淋，震魂垂沙發椅。

太平、環球、北河、域多利、油麻地、旭蘇、金星七院爲避免擠擁，將預售今明天戲票云。

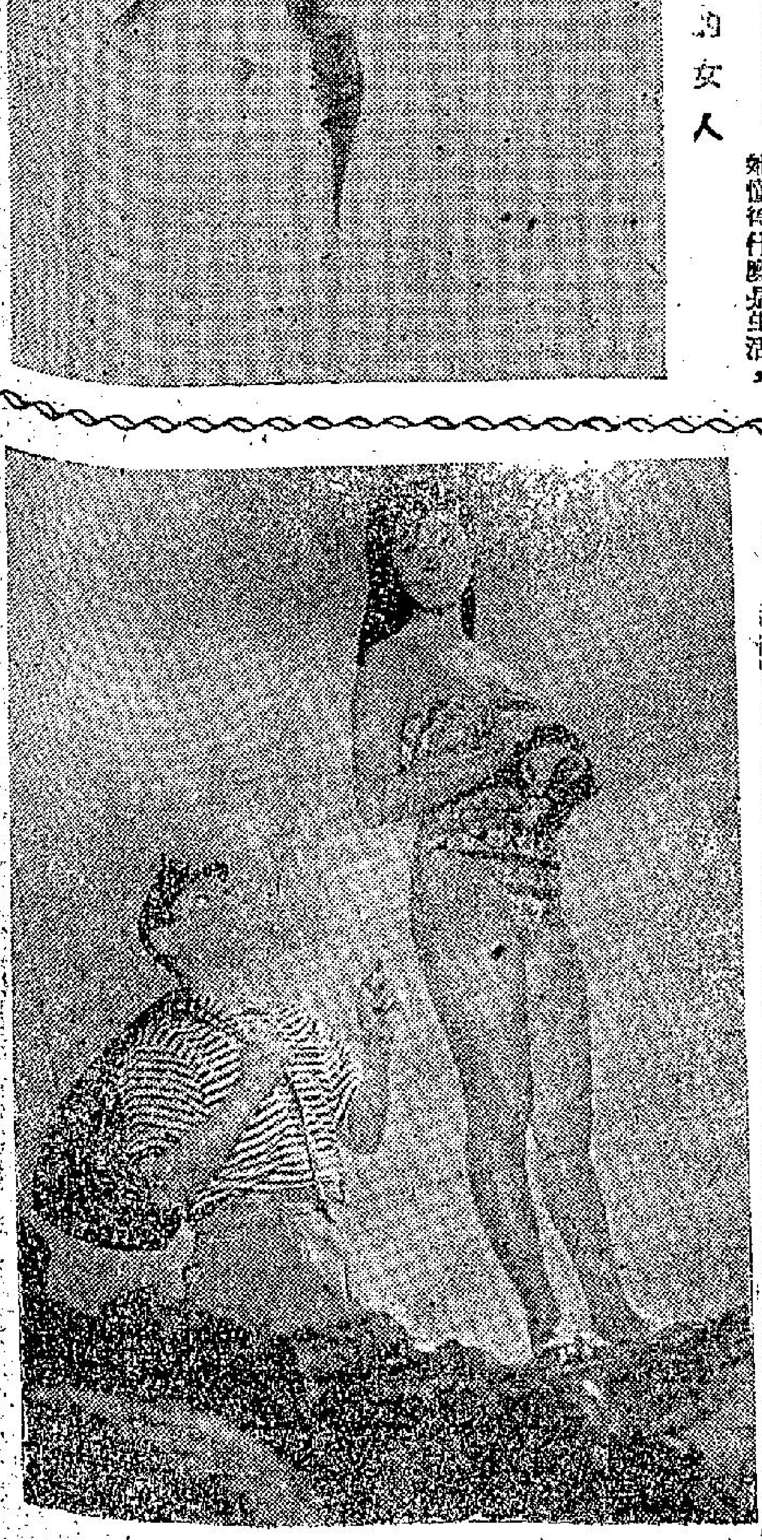

圖爲「惹火美人魚」女主角前田通子……等一鏡頭。

獅心女神

王香琴著　鳳子圖

立小山上遙望，獅兒之衆，結隊嚴象，大道上兩勇齊鬥，仿若長蛇，出入陣盼，秩序整然，紅衣女曰：「此是汝父時常用之山蛇陣法，不知獅兒於何處學得，此陣法亦係自演練，神鬼莫測，擊首則尾應，擊尾則首應，擊中則首尾俱應，不慎陷入陣中，團團包圍，無法得出。」脫脫兒疑紅衣又袒獅兒，冷晒不已，紅衣女又曰：「兒性多忌，故時疑我，當即吾在兒之側，不在獅兒之側，寧有袒彼而棄汝乎？」以手撥沙，佈成陣法，使脫脫兒觀覽，指點曰：「此法祇有從蛇口入，從蛇尾出，始能解其陣，但入少不足以有爲，人多又不易闖入，且勿輕往，以觀其變。」脫脫兒視陣法，默思久之，覺陣法雖破，亦不敢猝往攻，念剌殺獅兒，一切解決，即有佳陣，何能作爲。是夕小雨，脫脫兒悄然出，抵小山，遙望獅兒營中，火炬之光，綞接而起，條明條滅，狀如一環，而斥堠商佈於小山下，脫脫兒冒雨而進，至一大樹前，有哨兵在，脫脫兒突出，搤其項，脫脫天生神勇，膂力至強，哨兵被搤，立斃，脫脫兒解其衣履，易之，曳其屍埋山下，旋有偕錨上前，爲接替者，脫脫兒與其他哨兵共退，大漢行軍情狀，脫脫兒固深知之，抵一營，正當蛇陣之口，從伴侶口中，知獅兒之寨在蛇腹。營之結，彷彿如梅花樁，防範甚嚴，但均向外而不向內，脫脫兒潛至中帳，火炬之光未滅，獅兒坐帳中，兩

，獅兒圍而殺之，哈哈笑不絕。脫脫兒不敢前，四健卒旋退，兩女子翩翩起舞，脫脫兒不能再忍，拔飛刀，欲擲之，慮不能得，稍躊躇，兩女突投獅兒懷內，獅兒擁之，忽聞一女子曰：「將軍已擁十衆健兒，曷不進爲大汗，統一大漠，爾時，將軍爲王，而賤妾服侍左右，身依日月，亦有榮施。」獅兒大笑曰：「獅言是也，大漠之中，誰敢敵我，所畏者，祇一脫脫兒，脫脫兒美女子，但心狠而手辣，不滅之，必爲後患。」女子復曰：「以將軍之力，摧之滅之，如反掌耳。」獅兒笑曰：「汝誤矣，鐵矢寨是永不能消滅之營寨」

兒之喜樂，女子又問，既不能戰……此？獅兒笑曰：「非汝所知也。」命兩女以大匝羅獻酒。脫脫兒再不能忍，負劍而前曰：「將軍夜飲，無以爲樂，當舞劍佾酒，且助清興。」獅兒亦不問其爲阿誰，笑曰：「佳哉！」脫脫兒右手執劍，左手揑劍訣，暗藏兩匕首，演龍門劍法，此爲大漠所無，迴環驚刺，閃動如電，獅兒拊髀驚嘆，形神興奮，脫脫兒要以匕首殺獅兒，旋劍向外，劍訣向內，白光一閃，兩匕首齊出，直撲獅兒之胸，砰然一聲，正中胸上，而獅兒淡然若無所覺，仍狂笑曰：「妙哉劍法，此非大漠所有。」脫脫兒大駭，知其體御重甲，急以劍直刺其首，獅兒側身閃避，亦不還擊，笑曰：「勇哉脫脫兒，欲於千軍萬馬之中，取獅兒首級，自有大漠以來，誰敢爲此，歷代英雄，當感失色矣！汝有膽來此，我亦不予以難堪，且以衆凌少，勝之不武，我亦不屑，脫脫兒能飲一杯酒乎？勿驚動我三軍，我當送脫脫兒歸去。」脫脫兒一擊不中，知無成功希望，插劍入鞘曰：「今始信獅兒英雄，吾觀所謂常山蛇陣，仿如無物，數萬甲兵，如陶犬瓦雞，獨不能殺獅兒，豈非天乎？」微吁，獅兒呼曰：「來，有膽來，寧無膽飲一杯酒！」脫脫兒自思，不飲，則示怯，㊅

短篇小說　一天的奇跡

·聖弓·

這是公園的一角，上午的陽光花木多麼可愛，可是我却是無心欣賞，只有怔怔的給昨晚的事情敲打着腦袋。

昨晚我最末的排在第五的弟弟回家，驕傲地宣佈他後天訂婚了，這是不能忍受的！老四結婚時，我已經夠受。

我是老三，我追求了三年，結果還給老四「抓頭」，現在，我再不急起直追，連最末的老五也先我榮登「有妻階段」，那時我除非出家做和尙，否則簡直無地自容了！

想來眞是要心如焚，要跟同老五的頭，只有一天時間，也就只有今天了！怎麼辦？天啊！除了祈禱上天出現奇跡，救救我這個王老五之外，還有甚麼辦法？

我正在公園長椅上，默默許願：只要這時碰上一個單身女郎，我將以原子熱力，非一天之內追求不休。噢，那裡來的一陣香風？一嗅，不是花香，是女人肉體加上淡淡香水的幽香，難道奇跡閃電出現了？我還忙游目四顧，不錯，一點不錯，是個單身女郎，婀婀娜娜的在我的跟前漫步而過。

瞧她，不是帶着孩子到公園呼吸新鮮空氣的少婦，也不是挽着書從路經此地的女學生，雖然我這時只能窺見背影，就憑那婀娜的背面，已使我毅然而起，絕不遲疑地大步挪前，實行我的采願。

我實行亦步亦趨，她在漫步，我在趕步，加上她身後彌漫的幽香不斷搔我「加油」，從一瞬間，我已趕上和她保持一綫平行的步伐。跟着，我的頸子一扭；而她，感應地同時側過臉來，就此一瞥，噢！是個素淨得像白玉一般的臉龐。

這就是奇跡，是天賜良緣，我從百分之一秒時間決定絕不放過她，同時立刻感謝上帝！

主意既定，我不由神氣百倍，可是，怎樣下手呢？看着跑了一段路，她依然保持着「淡定」的風姿，沒有再側面多瞧我一眼，更沒有掀下小手帕之類動作。我心裏不禁漸漸發急！惟有橡皮糖般死跟到底吧。

公園小徑四週，是可以兜圈子，她在兜圈子，我也是螺。一圈，兩圈，死跟居然生效了，到了第一個半圈子，她對我瞟了詑異的一眼，第二圈，她裝成有意無意的嫣然一笑了，單是如此，我已足夠勇氣上前搭訕去：

「小姐，獨個兒散步嗎？」

當我說這句話時，並沒有考慮過碰釘子是何等尷尬的。比如狠狠的白了一眼，甚至不瞅不睬，可是，今天眞是一個神奇的日子，她聽了我的搭訕，居然沒有動氣，但，也沒有反嘲。只要她肯開口便有辦法了，於是，我又說了一遍。

「你爲甚麼老是跟着我！」

天啊，她當眞開口了。我不理她是否含有質問的語氣，連忙用最溫柔懇誠的聲調說：

「是的，小姐，不知爲甚麼，我遇上你，我的腿足便不聽我的命令了，我知道我現在像一條狗一般隨護着牠的女主人，可是我不是狼，絕對不是一頭色狼。」

我相信我是有說話天才的，否則，她怎會聽了我的「搭語」噗哧一笑呢！

佳人在側，話柄一開，我竟然控制不住我底伶俐口齒，一直滔滔不斷的從幸運的相遇說到兩人一起比獨自散步的結陸等等……

不知跑了多少路，也不知說了多少話，直等她站着不動，我才如夢初醒的盯着她那泛出了醉人紅暈的可愛的素臉，和欣賞她的嬌喘細細。

「我倦了。謝謝你。」她說，低沉得簡直帶有性感的，接着，咳嗆一下，我連忙毫不遲疑的輕拍她的纖背。

我想，我們相識才廿分鐘吧，憑我的機智勇敢熱誠風趣，再加以現在的體貼，一定給她一個不平凡的印象，良好的開始，離閃電的收穫不遠了，想到這，我不由心花怒放，險些兒喜悅到笑將出來。

「我要回去了，謝謝你。」又是她溫柔得低沉而帶有性感的聲音。

「啊！小姐，讓我送你回家，能。」我立刻懇摯地說，懇摯的程度差點連我自己聽了也感動起來的。

「不，再見。」她打量我一眼，甜蜜地婉拒了我的請求。

這是一個存亡絕續的機次，要是一放過，那麼奇跡就變了陳跡的了，我不禁慌忙的說：「小姐，請你給我一個機會，讓我們甚麼時候再見？」

她再端詳我一眼，白玉般的素臉又泛起了醉人的紅暈，我忍不住吞了一口涎沫，吞到第二口，她宣佈：

「好吧，就在明天，和現在的一樣時間地點吧。」

「明天？噢！要等待渡過一個漫長的黑夜，太久了！」我連忙反對。

「那麼你希望甚麼時間？」

「我希望現在一直下去；我不願離開你。」

她聽了搖搖頭。

「我需要休息。」

「那麼，等會兒中午見。」

她仍然搖搖頭。

「我不能。」

「下午可以吧？」我鍥而不捨。

「我要午睡呢。」

「我的小姐，給我一個美好的黃昏，能嗎？求求你！」我差點兒聲淚俱下了。

「唉！」她感嘆一聲：「好吧，黃昏再見。」

太使人興奮了，我簡直不想離開這個可愛的公園，現在，我發覺每朵花都爲我而歡欣，每株草都爲我而舞蹈；這個我留連過多年的園地，直到今天我才發覺它的美麗！如果不是肚子不爭氣，我眞個打算過一直等到黃昏的。

太陽稍爲偏斜一點，我就急急的趕回公園來了，我重溫着今晨和她所跑過的每條小徑，重溫過我們每一句說話；我醞釀然的幻想到：園裡應該有我和她的勒石，以紀念這一段不朽的羅曼蒂克。我將發覺到五弟的沮喪，哥哥姊姊露出驚奇的神色，我多麼值得驕傲啊！

等着等着，時間過得很慢極了，我懷疑是否我腕錶壞了，抑是地球不再轉動？爲甚麼太陽老是討厭地撐在天空！唉！我惟有耐性地等下去吧；何不利用這時候，預先編成最美麗得體的詞令，演習最能打動娘兒的儀態，一遍又一遍的熟習了，只待她一來，我便可以從容地把我底赤裸裸的心。

也許我的練習太逼眞了，公園的遊人都給我奇怪的注目禮，管他呢！他們正可證明我對她的眞誠啊。

好不容易，太陽才爲了可憐我而走下一步，樹上的小雀鳥喚叫歸窠了。她爲甚麼還不來？

四週換了一批又一批的遊人，我注視過一個復一個，現在我的眼睛簡直發痛了。直到我等待得頭昏驟漲，朦朧的倦眼才突然一亮，啊，是她了，她終於眞誠的踐約來了，只要瞄到她遠遠的身影，我立刻恢復精神百倍，一面迎將上前。

「你眞的來了，我等得你好苦啊？」我忘形得一把抓住她纖巧的小臂膀。

「對不住，你來很久了麼？」她還是一樣腼腆細細，柔媚絕倫。

「從中午到下午，下午到黃昏。」

「啊，我答應是黃昏的，你太聰明了。」

「小姐，爲了你，我天天如此等待也萬分甘願。」

她聽了我的話，感動得腮頰上的晚的紅泛正和天上的晚霞爭艷；我知道，這是應該有結果的時候了。

「小姐，答應我讓我永遠伴着你，像今天晨早，直到現在再一起驅走孤寂的黑夜吧。」

「我很願意早晚有伴兒陪着我散步的。」

「那麼，你是答應我了！」我驚喜得有些發狂的擁抱過去。「答應和我立刻結婚吧！」

「什麼？」她瀲退兩步：「結婚！」

「是，我是最誠懇的請求，讓我做你永遠不貳之臣！」我差點兒屈下膝來。

「哈哈哈……」她忽然大笑，接着是咳嗆不止，面臉紅漲；在我，也給她的大笑弄得瞪目抓腮，待她咳嗆稍歇，美妙的聲調變得沙啞了。「你要和我結婚？你知道我是甚麼的人？至少你曉得我叫甚麼名字吧？」

「該死！奇跡的驚悅一直顛倒我的腦筋，我簡直忘了請教過她啊！幸而人急生智，我訕訕的說：「姓名不過是一種符號，小姐，即使你變換年華，我早已刻骨銘心的了。」

她動容的嘆息了：「唉！你當眞够熱情的，可惜，太遲了！」

「喲！現在求婚還嫌遲嗎？」這問到是我大大的驚愕了。

「是的，太遲了。我現在需要的只是一個伴，早晚陪我散步的人。我是不能結婚的。」

「怎麼，你是個已婚者？」我對一天的奇跡開始動搖了。

「不。我是一個肺病患者。」

是的，我早上發現她，黃昏求婚已經太遲了，於是，我也咳嗆起來，眼前發黑！現在，我會不會也成爲一個肺病患者呢？（完）

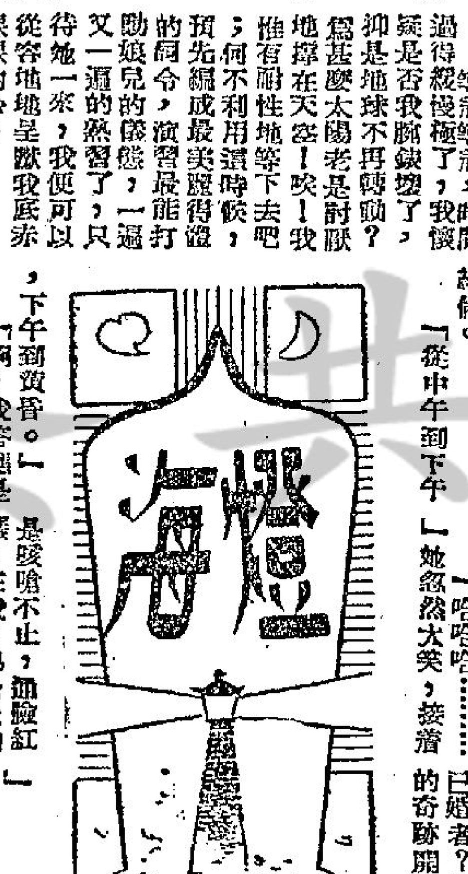

少年遊俠傳

石沖著

第五章　逃禪方外　一世功名塵與土

快到山腳時，夏完淳忽然想到一件事，突然站定，向小虎道：「我知道了。」說話的聲音很高，顯得他十分興奮，小虎微吃一驚，問道：「你知道甚麼？」

夏完淳睜大了眼，興奮地說：「你猜得出，奉天玉和尙是誰？野拂僧人又是誰？」小虎疑惑地說：「他們不是自稱爲闖王的部下嗎？」夏完淳道：「闖王手下，最得力的人有那幾個？」小虎道：「我不大清楚，似乎武的以劉宗敏爲首，之下是劉德仁、郝搖旗等，文的則是牛金星與先公、宋獻策等，此外還有誰，我可不清楚了。我父親死後，劉宗敏拉隊入覺，宋獻策等私自逃去，劉德仁與郝搖旗則已歸降大明，他們當然不會是牛金星宋獻策等，也不會是橫暴的劉宗敏，還有何人，我可想不起了。」

夏完淳道：「你忘了一人。」小虎道：「誰？」夏完淳雙眉一揚，沉聲道：「闖王自己？」小虎愕然道：「會是他嗎？不是傳說他在九宮山——」說到這裡，他想起夏完淳剛在所辯的話，立即住口。夏完淳看定了他，續道：「一定是他，我剛才在說闖王實沒有死時，奉天玉和尙的臉色，連變數變，如非闖王本人，何以會如此動心。同時他提到令尊時，再三歎惜，顯出異乎尋常的悲哀與懺悔，這更可證明了。小虎，我料得絕沒有錯。你單看他那種不凡俗的氣魄，和他那種雄壯的身材，深沉的目光，就可以知道，他是不是闖王了。」

小虎被他一語提醒，頓時道：「聽你這麼說，倒眞是不錯了，提到我父親之死時，他還流了眼淚，別人絕不會的。他是李自成了，我們快快去找他，當面點破，勸他出山大幹一場，以他的名望，登高一呼，庶民皆起，大漢復國有望了。」說罷，要往山上走去。

夏完淳却道：「且慢，我們得商議一下，如果冒冒然再去，他堅不承認是闖王，那又怎麼辦呢？照他剛才的口氣，分明他已對國事絕望，心如止水，豈是你我兩人，片言隻語所能說服的。如果一旦說僵，再想挽回，可就不容易了，小虎，這是一件極大的事情，成功失敗，機會參半，要看我們如何去做，絕對大意不得的，你說是嗎？」

小虎點頭道：「你講得對，一個人，既已看破紅塵，再要出山，事情自非簡單。你想想看有甚麼特別的辦法，可以打動他們嗎？」夏完淳一面點頭，一面在山道上坐下，低頭沉思。過了片刻，他向小虎道：「我連野拂的來歷，也猜出來了。」小虎忙問：「他是誰呢？」（一五〇）

風雨連宵

馬維

一、風雨夜

李伯年知到江青美故意把話鋒轉移到他是否有太太的問題，是想避免他提及今晚的事情，因此他對於江青美這個人的行徑，更感懷疑，可是，一方面又惑於她的美麗和活潑迷着了，捨不得離開她。

於是，李伯年拿起杯來，深深喝了一口威士忌，並對江青美道：「江小姐，時間不早了，喝完了這杯酒，我們走吧！」

「忙甚麼？再坐一會兒也沒有相干，橫豎你沒有太太在家裏等候你，也不怕捱太太罵你深夜不歸……」江青美像和老朋友說話一般在取笑他。接着又說：「你是否惱我不告訴你今晚的事情？」

「不，我隨便問問罷了，告訴不告訴沒有關係。」李伯年連忙說。

「你剛才不是說過『慢慢會告訴你嗎？』你的意思，是否認爲我從今晚以後，有資格跟你做朋友？」

「多倫俐的一張咀！」江青美說：「現在你不感覺到陪不起我了嗎？」

「難得這樣聰明漂亮的小姐肯和我交上朋友！來，我們乾杯！」李伯年忽然興奮起來，拿起酒杯一喝而盡。

「好，我們乾一杯，這是禮貌和巧合啊！」江青美也一喝而盡，同時並用迅速的動作，從手提包裡拿出兩張鈔票來，對塞侍者揚一揚道：「侍役，請你算賬！」李伯年要阻止他請客時，江青美已經站起來，對李伯年說：「我們走吧！」李伯年祇得也站起來，一同出了餐廳。

這時，江青美不再坐在後面了，她坐在司機座位旁，微微的依偎着李伯年的肩頭。

那時候，風雨稍停，夜涼如水，李伯年把車子開得很慢，循着淺水灣大道返回市區。

在歸途中，李伯年和江青美都沒有說話，祇是有時四目相投，作會心的微笑。今晚的遭遇太離奇了，使李伯年的心裏有無限的興奮和懷疑。

正當李伯年的車子快要轉入市區的時候，忽然前面路旁揚起一盞紅燈來，幾個武裝警察跟着高呼「停車」！他把車子煞住了。一個便裝警察和兩名持槍的警察走近他的車旁。李伯年看清楚那便衣的人，原來是他的老朋友陳木，是駐在東區的一位探長。

「啊！原來是老李！」那便裝警探說。

「陳探長，是我，剛從淺水灣回來！」李伯年笑着答：「出了甚麼事？探長！」

陳探長不立刻回答李伯年，祇看看他身旁的女人，問道：「老李，這位小姐是誰？」㊅

逆旅魔群

半月著　高寶圖

第六回：小燕飄零，寒郊流冷月；雛鶯宛轉，暖帳痛紅英。

就在這個時候，別墅的門前，忽然閃出兩個人影，那是黛奇芳和姚露眉。她們的神色都很緊張，尤其是姚露眉看見他們是四個人去，還是四個人回來，就感到一陣嚴重的打擊，她是憤怒又是悲傷地說：

「你們想又是空走一遭了吧！」

她的話還未完，忽然看見何其勵手上提着一隻鞋子，她的心更是像觸到電流一般，立刻撲到何其勵的面前，一手將鞋子取了過來。纔看了一眼，淚點更是無法忍得住，不禁哭着說：

「我認得，這是鵑姊姊的鞋子，你們沒看見她，怎麼又能把她的鞋子拾回來呢？」

她又將鞋子看了一會，發覺鞋子完全浸濕，禁不住又說：

「鞋子濕得很，想是從海裏撈回來吧！」

她說了這一句，臉色變得更蒼白，身子亦搖晃晃的，她覺得沒法再支持了。葉章平連忙躍前一步，雙手扶住她，低聲說：

「我們並未證明是鵑小姐的鞋子，你爲甚麼要這樣悲哀呢？」

「是她的，是她的！」姚露眉嚷着說：「以前在醫院裏，我就常常看見她穿這一雙鞋子。」

「你沒看錯麼？」

「那裏會看錯？」姚露眉更是流出大量的眼淚：「我連鞋子上頭有幾朵花兒，也記得淸楚哩。」

她對着鞋子重又看了一會，頻頻嗚咽着說：

「你們怎會跑到海裏把它拾回來？」

「那是比利拾回來的！」葉章平指着大狼狗說：

「這樣說，鵑姊姊一定是跳到海裏去了。」姚露眉更是哭得厲害！

黛奇芳連忙走過來，協同葉章平，一同扶她到客廳裏邊。放到一張很舒適的大椅上坐下，纔又低聲說：

「露，你眞不夠鎭靜，這樣哭，又叫人怎樣能夠做事。」

「我的心裏悲痛！」姚露眉悲哀地說：「你讓我痛快哭一會吧！」

這時何其勵已從酒吧那邊取過一大瓶酒，自己倒了一大杯，另外倒了一小杯，遞給黛奇芳，要她給姚露眉飲。

姚露眉喝了一口酒，似乎已鎭靜了一點。張開淚眼，對大家瞥視了一下，纔又嘆了一口氣說：

「我猜想，鵑姊姊眞的會跳到海裏去。她這個人生性柔順，見事又大，最近迭遭過許多不如意的事情，心裏早就充滿悲觀的念頭。上一次自殺不成，生命雖然算是存在，但精神却是更加頹廢，要不是我們都能夠給她一點精神上的溫暖，恐怕她早就要作第二次的自殺。這一次，要回去遠跑來，竟然又遇我們不着，那末，她的脆弱的心靈，還怎能再支持下去呢？」

「你說吧！」葉章平惋惜地搖着她的肩頭：「現在我們還都是猜想吧了！究竟她是不是跳到海裏去，誰又能夠知道？」

姚露眉的臉容顯然帶着怨意。接着又是長長嘆了一口氣說：「這是女人的軟弱，亦是女人的不幸。她受過挫折，又沒有膽子對侮辱她的人復仇。除了跳到大海裏，可以使她洗滌得更潔白，決不會再有其他的辦法了。」

「你想得太多了！」葉章平對姚露眉的態度有點擔心。

「不，我不是想得太多，這是事實！」姚露眉更吐出一長串嘆聲：「做了弱者的女人，不走這條路，還更能走出甚麼路？」

「我反對你這個意見！」黛奇芳在旁邊說：「我決不承認女人是弱者，我這一句話，如果我早知文鵑有這樣的思想，我一定要責罵她。」黛奇芳說到這裏，又輕輕搖了一搖頭說：「我覺得文鵑的短處，是沒把事情看開一點，事實上，我早就想到可以幫忙她，使她能夠脫離那些壓迫她的人，可惜她沒等待我能夠幫忙她，就離開我們，這還有甚麼可說呢？」

她說到這裏，眼睛忽然向何其勵那邊望去，看見他們把一大瓶酒，竟不是倒在杯子裏，而是整瓶子的放在嘴裏，咕嚕咕嚕的喝。她忍不住大聲說：

「何，你還是算甚麼呢？」（一四八）

她的心更是像觸到電流一般

娛樂宮　今天四場仍映
歐倫比　眼槍戰　倫理巨片
CinemaScope
溫塔希弗遜　嘉芙蓮　格蘭　占士達蘭
父子梟雄　GUNMAN'S WALK
四大巨星聯合主演
快馬殺人，快鎗殲敵！
七彩·闊銀幕·特藝
片上中文
每場加插　娛樂：瑞典肉彈　珍納小姐登台表演熱舞！　歌星：張玲達小姐演唱名曲

東樂　皇后　國際
今天續映　昨日狂滿
國際不日
李香蘭　趙雷　領銜主演
邵氏出品　愛情歌唱巨片
邵邨人監製
一夜風流
李香蘭告別影迷的傑作！
大學生小婢女耳鬢廝磨！一夜情十年後心死似灰！
卜萬蒼導演

紐約　中央　大世界　光明　好世界
第六天映　未看速看　不決期展
最後兩天
大鑼大鼓香艷舞台劇
植利公司發行　華興公司出品
風流天子與多情孟麗君
導演龍圖·監製李化
新馬師曾　芳艷芬
五年以來　只此一部　兩王合作　今後難逢

金陵　國民　金華　新舞台　明聲　國際
昨天狂滿
認眞巴閉
鐵雞鬥神鷹
七彩局部
曹達華　關德興　任燕　石堅　主演
新出品
南北醒獅會戰·鐵雞房門神鷹
出盡渾身解數·打到日月無光
黃家班三週年紀念　全力傾製巨片
胡鵬導演

京華
今天繼映請早定座
聯美歷史俠艷海戰
查理士羅頓　主演
海盜霸王　片上中文
海戰緊張場面　絕頂刺激
明早　鸞國恩仇記

麗斯
最後今天四場
美高梅武俠鎗戰片
新藝綜合體
格蘭福特·莎麗麥蓮·米奇利斯　主演
牧場風雲
最新彩色片上中文
下期獻映　沙漠血戰史

東方
映期無多欲看從速
美高空前驚險刺激名片
勒索驚魂
占士史超域　美英聯合主演
片上中文
下期　暴雨間諜大片
明早　江芳·上海·白燕　女兒·活潑

利舞台　普慶
今天最後三場
紀納出品西方武俠傳記片
康城影展最佳男角　保羅紐曼　傑作
左手神鎗　片上中文
紀述比利小子一生動人事蹟
今晚九時半先映　長城內望
明早　利舞台·普慶　均暫停

新光　百老匯
今天兩院盛大獻映
全部曲折奇情極緊張刺激動人偉大名片
血酒金粉獄
愛達絲綠奴隸黛
PRIVATE HELL

豪華　百樂門
今天隆重獻映
美高梅香艷諧趣寫實喜劇！受薪階級非看不可
荷西法拉　主演
珍娜羅蘭絲　合演
妻財子祿
將令你嘗到愛的滋味！

九龍各界刊登廣告注意
本報委託旺角東樂戲院代洽

太平　環球　北河　城地　油利　龍城　金星
今日七院映
連日各院觀衆人山人海
日本名片　粵語對白
日本新東寶出品
惹火美人魚
日本瑪莉蓮夢露　前田通子主演
樂而不淫　值得欣賞。

最新內外痔患特效藥：
世界馳名　額維導爾　坐塞　軟膏
施用後立刻消炎鎭痛，鬆弛刺痛神經組織，清除新舊內外痔患之痛苦：使睡眠安憩，痔患七天委謝，毋須施行刀割手術，外痔如腫痛或潰爛，則請用軟膏敷，消腫生肌，指日痊癒且不得工作，安全可靠，根治神速。
日本持田大藥廠製
總代理：克馬洋行
總批發處：邦信行　電話三〇六五三　各大藥房均有售
贈送品請剪報附票一角寄香港郵箱二八三〇號即按址贈送

章記

富涵旅店　冷氣開放　平民價格　高貴設備　彩色房間

工商晚報小廣告

出售

公寓

時租一元

華榮　雪糕櫃　Kelvinator

潔雅　女子理髮
冷氣開放　用具消毒　工作精細　男界理髮　全套元八
利源西街廿九號二樓

藝術影片　發行租售　麗華

日本彩片　眞光　臺期新貨

藝術彩片　新華最鮮

新世界
週日狂滿　今天五場獻映
空前未映肉感性感歌舞片
肉陣香兒女
偷香解佩　似春熱火
日本脫衣舞后主演
SONG OF ASAKUSA

娛樂宮
電影巨人施德美素　千六百萬美元不朽巨製
廿五星期四晚先大映　優盛獻
即日起定座
十誡
CECIL B. DeMILLE'S THE TEN COMMANDMENTS
尤伯連納　安妮柏絲德　十二巨星領銜主演
以影史來最偉大製作！

全部最新科學化驗眼配鏡

昨已開幕

九龍彌敦道（麗斯戲院側）

順昌眼鏡公司

本公司昨天舉行隆重開幕典禮
荷蒙
林鳳小姐
張仲文小姐 惠臨主持
樂蒂小姐
剪綵暨
社會賢達
同業前輩 隆情厚貺
文化先進
寵惠 光臨謹此致謝
順昌眼鏡公司謹謝
九龍彌敦道麗斯戲院側
電話：五九二九一

世界名廠
唯我獨多

光學專家
最新科學
驗眼配鏡

AO
總代理：成記華行

奇勒
KRETZ

花巴
FABER

惠仙娜
Fidéla
總代理：賓華行

Rodenstock
羅敦司德
總代理：曉莊貿易行
香港雪廠街九號五樓

博士倫
BAUSCH & LOMB
總代理：大昌洋行

潘狄
總代理：華茂洋行

卡爾蔡司鏡片
CARL ZEISS
UMBRAL-PUNKTAL-UROPAL
Sole Agents: CARLOWITZ & CO. LTD.
HONG KONG

德國名廠
馬維茲眼鏡架
MARWITZ
總代理：禮和洋行

胡翁
閃特靈
女庄鑲石名貴鏡架
HUCA
SCINTILLA
HUGUENEIN FRERES (PARIS)
法國最精巧出品

新張期內一律特價發售，凡惠顧本公司貨品，均贈禮物一份，人人可得

世界十大名廠聯合在九龍順昌眼鏡公司
將全部最新款式聯合展出
敬請各界人仕惠臨參觀

▼卡爾蔡司最新科學化設備

香港公共圖書館 HONG KONG PUBLIC LIBRARY